GENEL-İŞ

onbeş günlük işçi gazetesi

emek

Türkiye genel hizmetler işçileri sendikası yayın organıdır

YÜCEL YAMAN

kırgınlıkları
dargınlıkları
düşmanlıkları
ortadan
kaldırarak,
ULUSAL
ÇIKARLARIMIZ
İÇİN :

GENEL AF

bu
dileğin
çözülmesidir

1 eylül 1987 8

15 günün takvimi

25 ŞUBAT 1974 PAZARTESİ

- Bakanlar Kurulu bir toplantı yaparak, çeşitli maddelere yapılacak zamları görüştü.
- Kamu iktisadi kuruluşları, devlet sigorta kuruluşları dururken özel yerli ve yabancı sigorta şirketlerine 12 yılda 999 milyon lira prim ödemişler. Şirketler bu primlerden 692 milyon lira kâr sağlamış.
- Piyasada eş değeri bulunan ilaçların yenilerinin yapımı için ruhsat verilmemesi kararlaştırıldı.
- Amerikanın Vietnam'da savaş sırasında doğada yaptığı tahribat etkisinin bir yüzyılda ancak giderebileceği hesaplandı.
- Dünya Bankası, ekonomik atlasının sekizinci basıkısın - da, zengin ülkelerin daha zengin, fakir ülkelerin daha fakir olmaya devam ettiğini açıkladı.

26 ŞUBAT 1974 SALI

- Başbakan yardımcısı Erbakan yeni zamları açıkladı. Şekerin tozu 495, kesmesi 545 kuruştan satılacak. Gazete kağıdı fiyatının tonu 4500 lira oldu. Üçüncü hamur düz kağıdın kilosu 480 kuruşa yükseltildi. Sıvı gazın 12 kiloluk tüpü Ankara'da 35 lira, normal benzinin litresi 280 kuruş, gazın litresi 251 kuruş oldu. Sümerbank mamullerine demire, çimentoya da zam yapıldı.
- Ünlü Türk romancısı Orhan Kemal'in adı, doğum yeri olan Adanada bir bulvara verildi.
- Ankarada Belediye otobüslerindeki grev, toplu sözleşme imzalandığı için sona erdi.
- Taşıt ve tarım araçları satışında aracıların kaldırılması kararlaştırıldı.
- Paris'teki Renault Fabrikası 6900 işçinin işine son verdi.

27 ŞUBAT 1974 ÇARŞAMBA

- Palu'da heyelandan doğan bir tren kazasında 13 kişi öldü, 13 kişi yaralandı.
- Fransız Hükümeti istifa etti ancak yeni hükümeti kurma görevi gene Messmer'e verildi.
- Habeşistan ordusu subayları maaşlarına zam yapılmadı diye ayaklandı.
- Partilere hazineden yardım yapılması yolundaki yasa Meclisten geçti.
- İtalyada enflasyon ve işsizliğe karşı Hükümetin yeterli ilgi göstermemesinden doğan genel grev hayatı felce uğrattı.

28 ŞUBAT 1974 PERŞEMBE

- Ecevit, "zamlar devredilen mirasın yüküdür" dedi.
- İzmir Öğretmenler Bankası şubesi soyuldu 517 bin lira çalındı.
- İngilterede genel seçimler yapıldı.
- Anayasayı ihlal suçuyla mahkum olan 3 sanık, aftan yararlanacakları gerekçesiyle salıverildi.
- Fransada zam furyası ile fiyatlar rekor seviyeye yükseldi, Arjantinde de pahalılıktan binlerce polis ayaklandı.
- Yugoslavyanın yeni anayasası işçi sınıfının devlet yönetimindeki etkisini artırdı.

1 MART 1974 CUMA

- Yüksek öğrenimde kaydı silinen öğrencilere iki sınav hakkı tanındı.
- İngiltere seçimlerinde işçi partisi en büyük başarı sağladı ancak hiç bir parti çoğunluğu sağlayamadı.
- Emekli sandığının memurlara verdiği borç para miktarı yükseltildi.
- Akbank Cevizli Şubesi soyuldu 207 bin lira çalındı.
- Ankarada dolmuş ücretlerine 50 kuruş zam yapıldı, sinema fiyatları arttı.

2 MART 1974 CUMARTESİ

- CİA'nin Amerika dışında iş adamı kılığında 200 ajan kullandığı açıklandı.
- AP'nin eski milletvekillerinden Şadi Pehlivanoğlu Odalar Birliği Genel Sekreteri oldu.
- İstanbulda boğaza uçan bir otomobilde dört kişi boğularak öldü.
- Televizyon yayınları çarşamba dışında haftada altı gün yayın yapacak.
- Pamuğa hastalık yapan suni elyaf karıştıran iki fabrikatör tutuklandı.

3 MART 1974 PAZAR

- Türk Hava Yollarının Londra seferini yapan DC-10 uçağı Paris yakınlarında düştü, 346 kişi öldü. Bu dünyanın en büyük uçak kazası. Ölenlerin 52'si Türk.
- Bir İngiliz uçağı korsanlar tarafından kaçırılıp Amsterdam'da yakıldı.
- Affın gecikmesi üzerine, hükümleri af kapsamına girmeyen mahkumlar açlık grevi yapmaya başladılar.
- 1973 yılında dünyada yapılan gemilerin yarısının Japonyada yapıldığı anlaşıldı.

4 MART 1974 PAZARTESİ

- OECD raporuna göre 1970'den 1973'e kadar Türkiyede tüketim mallarının fiyatları yüzde 73 yükseldi.
- Af çıkacağı için mahkum ve tutukluların cezaevleri arası nakilleri durduruldu.
- Uçak kazasının bir sabotaj sonucu olması ihtimali üzerinde duruluyor.
- Adalet Bakanı affın sınırlarının genişletilmesi için girişimlerde bulunacağım dedi.

5 MART 1974 SALI

- Irak Türkiye'ye indirimli fiyatla petrol satmayı kabul etti.
- Orta Öğretim ve Öğretmen Okulları genel müdürleri görevlerinden alındı.
- Sanayi Bakanlığı Müsteşarlığına Tahsin Yalabık atandı.
- Türk-İş Başkanlar Kurulu toplandı.

6 MART 1974 ÇARŞAMBA

- TRT Haberler Dairesi Müdürü Kasaroğlu görevden alındı.
- Uçak kazasında ölen hanım eczacının üzerinde on milyonluk permi bulunduğu öne sürüldü
- Ecevit, basın özgürlüğü için gösterdiği çabalardan ötürü IPI toplantısına onur konuğu olarak çağrıldı
- Er olarak kıtaya çıkarılıp emsal yedeksubaylar ile birlikte 2 ay önce terhis edilenler yeniden alınacak
- Açlık grevi yapan üç işçinin sağlık durumu tehlikeye girdi.

7 MART 1974 PERŞEMBE

- Hafta tatilinin Cuma'ya alınması teklifi, CHP oylarıyla reddedildi
- Ankara Barosu, genel affın eşitlik ilkesine aykırı düşmemesini istedi
- İngiltere'de 269 bin maden kömürü işçisinin grevi sona erdi
- 100 bin işçinin genel greve gitmesi Etiyopya'da ortalığı karıştırdı
- Cam fiyatlarına yüzde 22 - 23 oranında zam yapıldı.

8 MART 1974 CUMA

- Kars'ta 12 dükkan yandı, zarar 3 milyon lira
- Af konusunda kuruluşlar ve profesörler yeni öneriler getirdiler
- Haraç pazarlığını Emniyet Müdürlüğüne kadar sürdüren iki kafadar yakayı ele verdi
- Atatürk Yurdu'nda öğrenciler, dışardan gelen bir grubun saldırısına uğradı, 6 kişi yaralandı
- Çeşitli Kuruluşlar, tüm siyasi suçluların da affını istediler.

9 MART 1974 CUMARTESİ

- Deniz ve Demiryolları ile PTT Hizmet ücretlerine zam yapılmayacak Banliyö Tren bilet fiyatları indirilecek
- İşverenlerin SSK'ya 1,5 milyar lira borcu var
- Koruturk, sağlık durumunun düzeldiğini kendi sesinden Radyo konuşması ile açıkladı
- Tehdit edildiklerini bildiren Atatürk Üniversitesi Tıp Fakültesi öğrencileri derse girmedi
- Kıdem tazminatları ile ilgili yasa taslağı hazırlandı.

10 MART 1974 PAZAR

- İşçi dövizi, 1964 - 1973 döneminde 19 misli arttı
- Konya Valisi, Aşık İhsanî'ye konser için salon vermedi
- Vakko'nun Ankara şubesinde grev kararı alındı
- 1975 Nisan ayında 500 bin işçi emekli olabilecek
- Almanya'daki Türk işçi örgütleri af kapsamının genişletilmesini istiyorlar

11 MART 1974 PAZARTESİ

- Alkollü içki olduğu gerekçesiyle biranın ruhsatsız yerlerde satılması yasaklandı.
- Sağlık Bakanı: "Doğu'da bir lokma ekmek için kaçakçılığa zorlanan vatandaş suçlanamaz" dedi.
- Eskişehir'e bağlı İncesu Köyü sınırları içinde bulunan taş ocağı çöktü, 4 işçi öldü.
- 80 bin inşaat işçisi tekrar Almanya'ya dönecek. AET Karma Parlamento Komisyonu Başkanı İnan, "Bunun için garanti aldık" dedi.
- Haşhaş ekeceğimiz Amerika Birleşik Devletlerine bildirildi. Ekim çok sınırlı ve kontrollü olacak.
- Türkiye'de 1,7 milyon karasaban, 110 bin traktör olduğu açıklandı.

TÜRKİYE
GENEL HİZMETLER İŞÇİLERİ
SENDİKASI
YAYIN ORGANIDIR

GENEL -İŞ Sendikası
adına sahibi
Abdullah BAŞTÜRK

Genel Yayın
Müdürü
İsmail Hakkı ÖNAL

★☆★

Bu sayıdan sorumlu
Yazıişleri Müdürü
Erol SARAÇOĞLU

★☆★

GENEL -İŞ EMEK'in
bu sayısı
GENEL-İŞ
Basın Bürosunda
tertip edilmiş
Dizgi ve Filmler
Hitit Ajans Matbaacılık
Offset tesislerinde
hazırlanmış ve
Tercüman
Gazetecilik ve Matbaacılık
A. Ş. Tesislerinde
basılmıştır.

★☆★

Fotoğraflar:
Şehir Fotoğraf Ajansı

GENEL-İŞ EMEK
Basın Ahlak Yasasına
uyar

İDAREHANE
Süleyman Sırrı Sokak 2/4
Telefon: 17 54 59-17 52 67
YENİŞEHİR
ANKARA

★☆★

YIL: 9-SAYI: 214
FİYATI: 50 KURUŞ

Basıldığı Tarih
15 MART 1974

★☆★

GENEL-İŞ EMEK'in
bu sayısı
17 bin adet basılmıştır.

GENEL - İŞ EMEK

LOKAVT YASASININ, ÇALIŞMA HAYATINA TERS DÜŞEN MADDELERİ DEĞİŞTİRİLECEK

Çalışma Bakanı Önder Sav, lokavt uygulamalarının gözden geçirilerek gerekiyorsa yeniden bir düzenlenmeye gidileceğini, sendikalararası yetki uyuşmazlıklarında, yargıç, denetiminde "Referandum"a başvurulacağını açıklamıştır.

Sosyal Güvenlik kuruluşlarının yeniden gözden geçirileceklerini ve bunların mensuplarına sağladıkları hak ve hizmetlerde eşitlik sağlanacağını belirten Sav, yasaların işletilerek işçilerin özellikle kamu kesimi işyerlerinde yönetime katılmalarının sağlanacağını da açıklamıştır.

Çalışma Bakanı Önder Sav; sendikalar, grev ve lokavt kanunlarında herhangi bir değişiklik yapılıp yapılmayacağı yolundaki görüşleri de şöyle açıklamıştır:

"Hükümet programımızın çalışma ve sosyal güvenlikle ilgili bölümünde de belirtildigi gibi yasaların yürüyen hayatın gerisinde kalan yönleri değiştirilecektir. Bu genel kapsam içinde tabii sendikalar ile grev ve lokavt yasalarının aksayan yönleri de değiştirilecektir. Yine aynı genel kavram içinde, lokavtın da aksayan ve çalışma hayatımızın gelişmesine ve yürümesine ters düşen yönleri, uygulamadaki aksaklıklar da dikkate alınarak değiştirilebilir.

Yetki uyuşmazlığı

Bu arada en önemli sorunlardan birisi de, toplu sözleşmelerden önce sendikalar arasında meydana gelen yetki uyuşmazlıklarıdır. Bu uyuşmazlıklar, sendikalar arasında üzücü çatışmalara ve suçlamalara meydan vermektedir. Bunu önlemek için kesin bir hal çaresi getirmek zorundayız. Yetki saptanmasında vesendika seçiminde yargıç denetiminde gizli oylamaya başvurulması hem sorunu çözecek, hem de sürtüşmeleri ortadan kaldıracaktır. Kişisel kanım, bu yol, Türk çalışma hayatı için kaçınılmaz olmuştur."

Sosyal güvenlik

Çalışma Bakanı Sav, sosyal güvenlik kuruluşları ve özellikle Sosyal Sigortalar bünyesinde ne gibi yenileştirmeler yapılacağı, özellikle SSK içindeki bazı yolsuzluk söylentilerinin yeniden ele alınıp alınmayacağı ve kurumun ilaç fabrikası kurma sorunu hakkındaki düşüncelerini de şöyle açıklamıştır:

"Sosyal Sigortalar kurumunun çalışmalarıyla ilgili gerek yasal, gerekse uygulamada görülen aksaklıklarına çözüm getirilecektir. Bakan olduğumdan bu yana gelen mektuplardan yarısı bu kurumdan gelen şikayetlerdir. Kurum bünyesinde bilinen veya bilinmeyen aksaklıklar en kısa zamanda saptanarak bunlara çözüm getireceğiz.

Kurumun ilaç fabrikası kurma çabalarına yürekten katılıyorum. Böyle bir olanak, Kurma tanındığına göre, hem kendi, hem de çalışanların yararına olacaktır.

Görülüyor ki, ülkemizdeki sosyal güvenlik kuruluşları çok dağılmış durumdadır. Anayasamız, kişilerin sosyal güvenliklerinden bahsederken, toplumun bazı kesimlerine tanınıp bazı kesimlerine tanınmamasından bahsetmiyor. Sosyal güvenlik kurumları arasındaki başta ücret eşitsizliği olmak üzere emeklilik statülerindeki eşitsizlikler ve çelişmeler ortadan kaldırılacak, bu kurumlar halka benimsetilecektir.

SSK bünyesinde herhangi bir yolsuzluk varsa, bu konuya da eğlinecek, önce doğru olup olmadığı araştırıldıktan sonra gereği yapılacaktır."

Çalışma Bakanı Önder Sav, yurt dışındaki işçilerimizin gerek halen mevcut ve gerekse yurda döndüklerinde karşılaşacakları problemlerin çözümü için neler yapılabileceği yolundaki açıklamayı yaparken de şöyle konuşmuştur:

"Bugün sayıları bir milyona yaklaşan yurt dışındaki işçilerimizin yurda dönüşlerinde kendilerine, yetenekleri ve tecrübelerine uygun iş sahaları bulmak durumundayız. Aksi takdirde, hem bu işçilerimizin yurt için yararlı olacak iş güçlerinden yararlanılmamış, hem de mevcut işsizler kafilesine yeni üyeler katmış oluruz. Bu sorunun çözümü için alınacak tedbirler arasında hemen aklıma gelen birini söyleyebilirim:

İşçilerimizin güvenebilecekleri, devlet tarafından ellerinden tutulacağına, destek-

Devamı Sayfa 15'de

Yorum

Genel Af

Cumhuriyetimizin kuruluşunun ellinci yıldönümü nedeniyle, genel af çıkartılarak, o gün ulusça sevinmemiz gerçekleştirilecekti.. Aradan uzun zaman geçmiş olmasına rağmen "genel" sözcüğü ağızlarda sakız edildi ama genel af çıkartılamadı. Onbinlerce hükümlü vatandaşımız hep o mutlu günü beklemekle geçirdiler günlerini.

Seçim öncesi miting meydanlarında ve seçim bildirgelerinde genel af vaadlerinde bulunanlar, seçimlerden sonra boylarının ölçüsünü almalarından olacak ki, vaadlerini unutmakla kalmayıp, genel aftan yana olan parti ve çevrelerin çalışmalarına bile engel olmaya kalkıştılar. Ve bu engellemeye devam da etmektedirler.

"Yürükmekle yollar aşınmaz" diyerek cezaevlerinin dolmasına sebep olanlar, kendilerini sosyal adaletten yana gösterip asıl renklerini ortaya koyanlar, yanlış tutumları sonunda doldurdukları cezaevlerinin boşaltılmasına bu kez karşı çıkmaktadırlar.

Mercedes arabalarla sefa sürenlerin, çocuklarının ayakkabılarını bile Avrupa'dan getirenlerin işçinin, köylünün, memurun, öğretmenin, küçük esnafın, dar gelirli halkımızın ceplerine daldırdıkları korkunç pençeleriyle büyük vurgunlar vuranların ve de sosyal sigortalar kurumu'na ödemekle yükümlü bulundukları sigorta primlerini geciktirenlerin, hatta vergi ya da sigorta primi borcunun aslını bile ödemeyenlerin, daha açık bir ifade ile vergi kaçakçılığı yapanların af kopsamına alınmasını öneriyorsunuz da neden düşünce, fikir suçlarının ve karnını doyurmak için suç işlemek zorunda kalan kader kurbanlarının affına karşı çıkıyorsunuz?.. Bu mu, milliyetçilik anlayışınız, bu mu, sosyal adalet anlayışınız?..

Millet Meclisi Adalet Komisyonu çalışmaları sırasında esas metin olarak alınan CHP - MSP af tekliflerinde önerilen bazı suçların affına ilişkin olarak, Millet Meclisi'nden geçse bile Cumhuriyet Senatosu'nda engelleneceği söylentileri şimdiden ortaya atılmıştır. Daha yeni barış ve huzur dönemine giren Türkiye'de, bu gibi tutumlar kırgınlık ve dargınlıklara yol açabilecektir. Burada unutulmaması gereken bir şey vardır, af kırgınlıkları, dargınlıkları ortadan kaldırmalıdır. Yok şu suçlar affedilsin de, bunlar affedilmesin görüşü, ikilik doğmasına ve düşmanlıkların, dargınlıkların ortadan kalkmamasına sebep olacaktır.

Böyle milliyetçilik, böyle vatanseverlik olmaz. Gerçek anlamda bir genel af, yurttaşlar arasında ki kırgınlık, dargınlık ve düşmanlıkları unutturmalıdır. Onun için de geniş kapsamlı olmalıdır.

Genel-iş emek

TÜRK-İŞ'İN SON BİLDİRİSİNİ BİR DEMEÇLE

"Tunç, TÜRK-İŞ Başkanlı sıfatını koruyamayaca bilmenin çaresizliği için çırpınmaktadır„ dedi

SOSYAL DEMOKRAT SENDİKACILAR KONSEYİ BAŞKANI VE SENDİKAMIZ GENEL BAŞKANI ABDULLAH BAŞTÜRK, TÜRK-İŞ YÖNETİM KURULU'NUN SON YAYINLADIĞI BİLDİRİ ÜZERİNE KAMU OYUNA BİR AÇIKLAMA YAPMIŞTIR.

Genel Başkan Abdullah BAŞTÜRK'ün açıklaması aynen söyledir:

"Son günlerin, tozdan dumandan göz gözü görmez hale gelmiş havası içinde yapılan toplantılarda edilen laflara bakarsanız, olup biteni görmeyi dilerseniz, anlayabileceğiniz bir tek gerçek ortaya çıkmaktadır. Bu gerçek, TÜRK-İŞ adının, Türk İşçisinin birlik ve beraberlik sembolü olan Konfederasyonumuzun adının alabildiğine sömürüldüğüdür...

Sömürenler kim?

İşçinin gerçek temsilcileri mi? Asla... Türk işçilerinin, nesilden nesile, kuşaktan kuşağa bir emanet gibi dudaklarından düşürmemeleri gereken TÜRK-İŞ adını sömürenler, Konfederasyonun başına bir kaza gibi gelip çökmüş olan bir avuç insandır. Hatta, daha açık söylemek gerekirse Bay Halil Tunç'tur.

Nasılsa eline geçirdiği Türk İşçi Genel Başkanlığı sıfatını, ne kadar süre koruyamayacağını bilen Halil Tunç, kendisini çoktan aşıp geçmiş işçilerin ve sendikacıların bu genel başkanlık olup bittisine asla tahammül etmeyeceklerini sezmenin çaresizliği içinde çırpınmaktadır. Çırpındıkça da, batık olduğu duruma daha çok batmaktadır.

Bay Halil Tunç, açıkça bilmesi gerekir ki, Türk işçi ve sendikacılık hareketinin bir namaralı adamı olma hakkına bu sıfatına hiç bir zaman lâyık olmamıştır. Olamaz da...

Ama kader, ama ülkenin içinden geçip geldiği yarı faşizan bir ara rejim, Bay Halil Tunç'u Türk İşçi Hareketinin başına geçmiş gibi gösterme olanağını doğurmuştur.

Bu böyle olduğu içindir ki şimdi Bay Halil Tunç, Türkiye İşçi Sendikaları Konfederasyonu Tüzüğünün hiç bir maddesinde gösterilemeyecek yetkilerle, tutup acaba kendime müttefikler bulabilir miyim diye Konfederasyona bağlı sendikalar başkanlarını BAŞKANLAR KURULU adı altında toplantılara çağırmakta, oradan kararlar almaya çabalamaktadır.

Biz sendikacılığı, dürüstlük, işçi sınıfının çıkarlarının üstünde çıkar tanımayan, emekten daha yüce bir değer olmadığına inanan insanlık anlayışı diye anlıyoruz. Egemen sınıfların partilerinin dümen suyu neferliği diye değil. Elbetteki aramızda ayrılık olacaktır.

Bu böyle olduğu içindir ki Bay Halil Tunç, vaktiyle oluşturduğu sağ cephe ittifakının sonucu olarak Yönetim Kurulunu toplayıp bildiriler yayınlamakta, Türk işçilerine ve sendikacılarına acaba bir kere daha kendimi yutturabilir miyim hesapları içinde suret-i haktan görünmektedir.

Olaylar gelişsin diye uzun süre sustuk ve bekledik, Bakalım bu Türk- İş adının istismarı ne zaman nasıl son bulacak diye... Ama istismar bitmiyor... Bay Halil Tunç Türk-İş'i, babasının olmayan çiftliği gibi kullanmaya devam ediyor. Çevresine topladığı üç beş kişi ile birlikte umutsuz çırpınışlarını sürdürüyor. Yönetim Kurulunun da adını kullanarak, şecaat arzederken sirkat söylüyor...

Ama artık bu oyuna bir son vermek gerekir. Hem de Bay Halil Tunç'un kendi sözleri ve davranışlarıyla...

Bay Halil Tunç, Türk – iş içinde başveren "Dörtler" hareketi sosyal demokratlar hareketine dönüşmeye başladığı günlerde, Temmuz 1971' de "Türk İşçi hareketi üzerinde oyun oynanmasına müsaade etmeyeceğiz" demişti. Biz de bugün Bay Halil Tunç' a aynı şeyleri söylüyoruz:

Türk işçi hareketi üzerinde ki sonu gelmez oyunlarına artık müsaade etmeyeceğiz. Dün olduğu gibi bugün de yarın da karşısına çıkacağız ve seni Türk işçi hareketinin başına gelmiş bir kaza olmaktan çıkarıncaya kadar uğraşacağız!

Seni teşhir edeceğiz. Seni bir rüzgar horozu gibi esen yele göre fırıl fırıl dönüşlerinle Türk işçisine takdim edeceğiz. Edeceğiz ki oynadığın oyunlar bitsin...

Bay Halil Tunç, "aramızda metot farkları var bazı arkadaşlarla" diyor. Hangi metot? Hangi fark? Seninle aramızda prensip ve inanç farkları var.

Biz sendikacılığı, ara rejim dönemlerinde, sıkı yönetimlerde sosyal demokrat sendikacıları jurnallamak diye anlamıyoruz, sen ise anladığını bir değil binbir örnekle gösterdin. Elbette aramızda metot farkları olacaktır da metot bir yana prensip farkları belirecektir.

Biz sendikacılığı, dürüstlük, işçi sınıfının çıkarlarının üstünde çıkar tanımayan, emekten daha yüce bir değer olmadığına inanan insanlık anlayışı diye anlıyoruz. Egemen sınıfların partilerinin dümen suyu neferliği diye değil. Elbetteki aramızda ayrılık olacaktır...

Biz sendikacılığı, demokrasinin vaz geçilmez unsurlarından biri diye sayıyoruz. Sen ise, Yönetim Kurulu bildirisi adı altında kişisel görüşlerinle sendikacılıktan da öteye demokrasiye saygının olmadığını gösteren cümlelerle Türk-İş Konfederasyonunu da çıkmazlara sokuyorsun ve bunun da farkına varmıyorsun.

"Türk-İş, geçmişte olduğu gibi bugün de, çalışma hayatı ile ilgili konularda hiçbir ortak kabul etmeyecektir... çalışma hayatının tümünü ilgilendiren sorunlarda Türk-İş dışında bir muhatapla bu konuları tartışıp çözüm yolu aramak kimsenin hakkı değildir... En çok işçiyi temsil prensibi bu hakkı bize vermektedir" diyen ve bunu Türk-İş adına yayınlanan bildirilerde yayınlayabilen Bay Tunç'a sormak gerekir:

Ama kader, ama ülkenin içinden geçip geldiği yarı faşizan bir ara rejim, Bay Halil Tunç'u Türk İşçi Hareketinin başına geçmiş gibi gösterme olanağını doğurmuştur.

CEVAPLANDIRAN BAŞTÜRK:

ğı ını de

Efendi, demokrasi demek çoğunluk sultası mı demektir? Ne demek başka hiç kimse bu konularda söz söyleyemez, görüş ileri süremez. Muhatap kabul etmeyiz? Bu ne biçim demokrasi ne biçim özgürlük anlayışıdır?

Bay Tunç kliğinin başında bulunduğu ekip bildirisinde şöyle diyor: "Türk İşçisi, Anayasa gereği kanunların öngördüğü haklarını almada ve sosyal devlet ilkesi ile milli gelirin adil ölçüler içinde dağılımını sağlamada kararlıdır ve onu bu kararından hiçbir kuvvet vazgeçiremeyecektir."

Bildirilerine bu lafları yazan Bay Tunç ve arkadaşlarına sormak gerekir:

Bundan birkaç yıl önce, paranın değeri yüzde 66 oranında düşürüldüğünde ve dünyanın hiç bir yerinde görülmemiş biçimde bu karar alınırken Türk-İş'e danışmak akla bile gelmediğinde kılını kıpırdatmayan, "biz icra değiliz, icra organı istediği kararı alır" diyen işçi lideri Bay Tunç değil miydi? Şimdi mi aklına gelmiştir Bay Tunç'un ücret-fiyat tartışmalarının "Vehamet kesbettiği"?

O zaman Bay Tunç'a birşeyi daha hatırlatalım:

Vaktiyle, 1971 yılında, Türk-İş Yönetim Kurulu asgari ücret tesbiti çalışmaları yapmış, işçi asgari ücretlerini bilimsel verilere göre hesaplamıştı. Ülkenin içinde bulunduğu ekonomik şartlarda, bu asgari ücretlerin 40 liradan hiç bir şekilde aşağı inmeyeceği bir pazarlık yolunun açılmaması çabasıyla çırpınıyordu. İşte tam bu günlerde, Türk-İş Yönetim Kurulu bu çaba içinde iken, "asgari ücret 25 lira olmalıdır" diyen işçi lideri kimdi acaba? Ve bu arkadan hançerleme değil midir ki, o tarihte saptanan asgari ücretleri 21-25 lirada bıraktırmıştır...

Hafızası hayli zayıf olan Bay Halil Tunç'a biz hatırlatalım: O günlerde bu demeci Hürriyet Gazetesi muhabirine özel olarak veren ve manşetlerde bu görüşü Türk işçilerinin görüşü diye ilân ettiren TÜRK-İŞ Genel Sekreteri Bay Halil Tunç idi...

Bugün özgürlük kavgacısı, hak hukuk savaşçısı diye orta-ya çıkan Bay Halil Tunç, yakın geçmişin bir başka tartışmasını hatırlamalıdır:

Ara rejim sırasında, 1961 Anayasasının sendikal hakları askıya alan, özgürlükleri kısan değişiklikleri yapılırken, Bay Halil Tunç acaba nerelerdeydi? Niye susuyor, hatta susmaktan öteye, işçi hakları arkadan hançerlenirken, bunu hançerleyenlerle el ele, kol kola dolaşıyordu? O zamanlar bir Yönetim Kurulu toplantısında, "bu gidişin sonu faşizmdir, TÜRK-İŞ buna karşı çıkmalı ağırlığını özgürlüklerden yana koymalıdır" dediğimizde, "Anayasayı ve Demokrasiyi biz kurtaracak değiliz, bırakın bunun savunmasını Ecevit yapsın CHP yapsın" diyen bay Halil Tunç değil miydi?

Şimdi aynı Halil Tunç, normal rejime dönüldüğünde, nasıl olur da demokrasiden söz eder, hak hukuk savaşçısıyım diye ortalarda dolaşabilir?

Bay Halil Tunç, Türk-İş Yönetim kurulu adına yayınlattığı bildiride, iş kolları yönetmeliğinde yapılan değişiklik konusunda da büyük bir sorumsuzluk içinde hükümeti partizanlıkla itham etmektedir.

İş sadece ithamla kalsa, belki aldırmayabilirdik. Ama iş, aldatmaca hudutlarının da çok ötesine gidip gerçeğe aykırı beyanlara döküldüğü zaman cevap vermemek mümkün değildir. Bildiride, Çalışma Bakanlığının iş kolları yönetmeliğinde yapılacak değişiklik konusunda TÜRK-İŞ'in görüşünü almadığı yalanı ortaya sürülüyor. Bay Tunç' un ve icra kurulunun bu yalanına, yönetim kurulu da alet ediliyor.

Hafızası zayıf Bay Tunç'a gene bir hatırlatma yapalım:

1971 yılında Yol-İş kongresinde ağır bir hezimete uğramışlardı. Bu yenilgiyi hazmedemediklerinden o sıralarda Çalışma Bakanlığının Basın iş koluyla ilgili olarak sorduğu bir soruya 3 Aralık 1971'de soruyu aldıktan sadece 9 gün sonra altı sayfalık ve iki imzalı bir cevap vermişlerdi. Bu cevapta, iş kolları yönetmeliğinin uygulanmasıyla ilgili türlü görüşler vardı. Bu görüşler de, Yol-İş ve Genel-İş sendikalarının tabii üyesi olan işçilerin, kendi dümen sularında olan başka sendikalara kaydırılması telkinini taşıyordu. Cevap Çalışma Bakanlığına Türk-İş adına resmen verilmişti ama, bu cevaptan Türk-İş Yönetim kurulunun haberi yoktu. Cevap, Bay Halil Tunç ve Bay Ethem Ezgü'nün imzasını taşıyordu. Kişisel yenilgilerin ve tatminsizliklerin belgesiydi. Üstüne üstlük bu cevapta, Bakanlığın asıl sorduğu sorunun, yani basın iş kolunda kafa ve kol işçilerinin durumuna ilişkin bir şey de yoktu. Bay Tunç, kinini tatmin etmiş ama sorunun nedenini unutmuştu.

Bay Halil Tunç, çok iyi bilir ki, Çalışma Bakanlığının iş kolları konusunda Türk-İş'den görüş sormasından sonraki on gün içinde Türk-İş görüşünü bildirmek durumdadır. Bay Halil Tunç, son iş kolları yönetmeliği değişikliğinin öyle dokuz ay gün değil, tam dokuz ay sonra değiştirildiğini ve bu arada Türk-İş'in de mütalaasını bildirmediğini saklamakta, bunun aksini söylemekte yarar umuyor.. Ama unutuyor ki bazıların mumu sabaha kadar yanmaz, yatsıya kadar yanar...

Bay Tunç, dün ak dediğini bugün kara demenin, sağ cephe ittifakı içinde partilerüstü politika tellallığı yapıp sonra Türk İşçi hareketi solda bir hareket tir demenin, bir gün gene grev yaparız deyip ardından çıkar çevrelerinin sırtını okşaması karşısında genel grev gerek olmadığını söylemenin ve sağ cephe ittifakının partilerüstü afyonunu red edere sınıf bilinci içinde siyasi ağırlığını kendinden yana partiye kayan işçilerden yılgınlığını sonucu olarak tabandan gelen tepkilerle işbirliği çağrıları yapıyor ve kendini işveren gazetelerinde dergilerinde, "sınıf kavgalarına karşı bir işçi lideri" diye reklam ettiriyor.

Bizim böylesine işçi liderlerine söyleyecek bir tek lafımız var: Haydi başka kapıya...

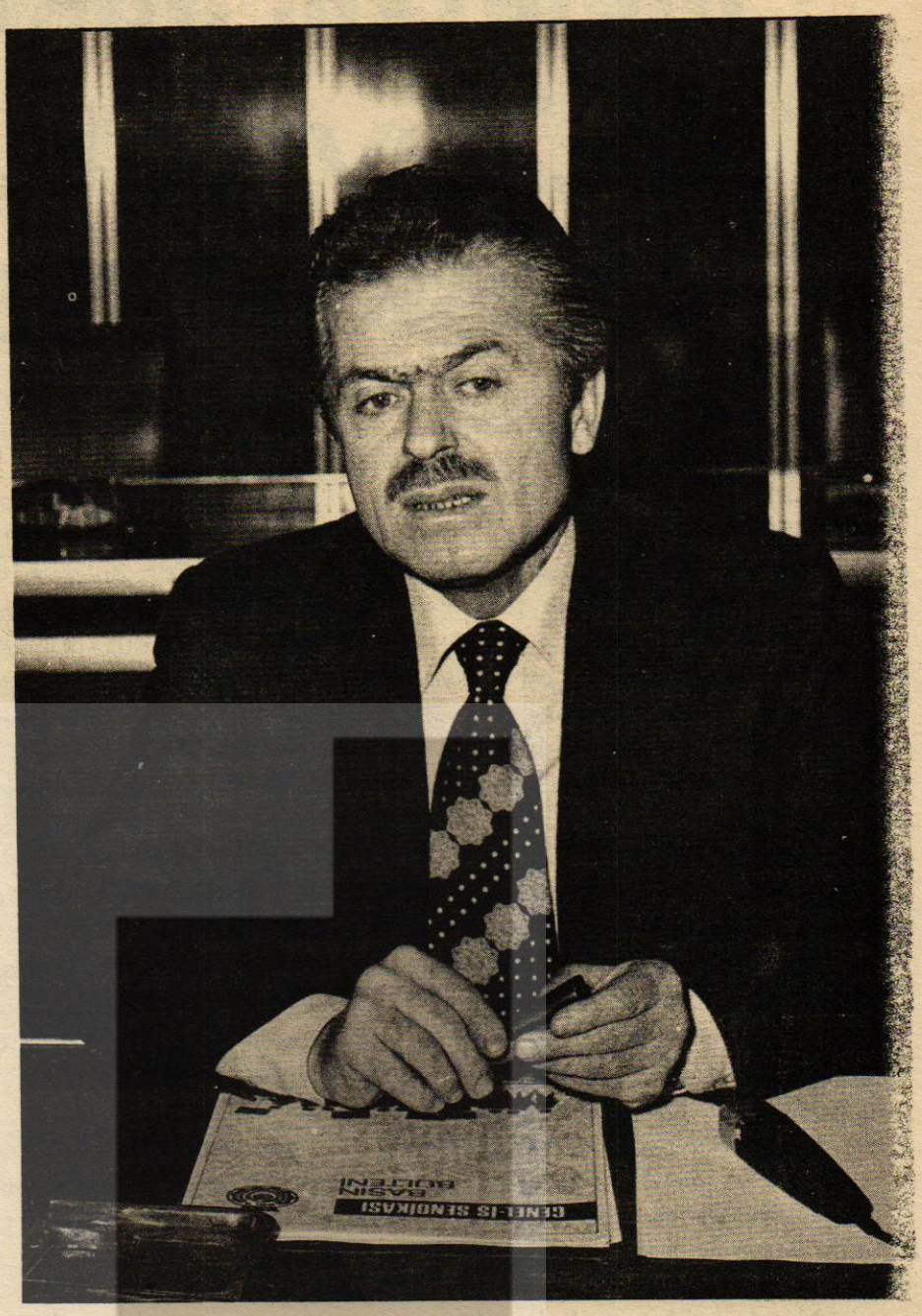

Bay Halil Tunç, "aramızda metot farkları var bazı arkadaşlarla" diyor. Hangi metot? Hangi fark? Seninle aramızda prensip ve inanç farkları var.

Malatya, Sakarya ve Nazilli şube

A.Tevfik Karaaslan, Hasar başkan seçildiler

Sendikamız Malatya Şube Genel Kurulu 23 Şubat 1974 günü yapılmış ve A. Tevfik Karaaslan Şube Başkanlığına seçil - miştir.

Genel Kurulun açılışı Şube Başkanı Alaaddin Elek tarafından yapıldıktan sonra gündem gereğince divan için oylama yapılmıştır. Divan Başkanlığına Sendikamız Genel Başkan vekillerinden Mustafa Sığan, Başkan vekilliğine Abdullah Özer, Katipliklere ise Kemal Günay Turan Baynasım, Mehmet İzoğlu ve Abdurrahman Güzelyapar oybirliği ile seçilmişlerdir. Divan seçiminden sonra iki dakikalık saygı duruşu yapılmıştır. Daha sonra Divan Başkanı tarafından faaliyet raporları okunmuştur.

Gündem gereğince dilek temenni ve tenkitlere geçilmiş ve söz alan üyeler, genellikle Şube Başkanın tutumundan yakınmışlardır. Toplu sözleşmelerden sağlanan haklarının kullanılmadığı kendileriyle ilgilenilmediği söylenmiştir. Konuşmacılar, SSK Hastahanesinin işçilere karşı kötü davranışlarını da belirterek, yemek ve ayakkabı paralarını zamanında alamadıklarını, bu durum karşısında Şube yöneticilerinin gereken ilgiyi göstermediklerini ifade ederek yeni seçilecek yöneticilerden haklarının alınması yolunda daha olumlu hareket etmelerini istemişlerdir.

Tenkitleri cevaplandırmak üzere Divan Başkanlığında yapmakta olan Sendikamız Genel Başkan Vekillerinden Mustafa Sığan söz alarak, konuşmacıların haklı olduklarını söylemiştir.

Sığan Özetle şöyle konuş - muştur.

"E.S.İ'de çalışan arkadaşlar D cetvelinde olduklarından yapılan toplu sözleşme ile kendilerine kazandırılan hak yerindedir. Şöyleki, Yüksek Hakem Kurulunun verdiği kararile işçi nitelikleri tesbit edilen işçilere yemek parası, çocuk zammı ve senede iki maaş ikramiye alacakları gözönüne alınaraktan intibakları yapılırken aylıklarının otuza taksim edilmesiyle, yevmiyelerinin diğer işçilerden yüksek olması nedeniyle bir zam getirilmemiştir. Şu sıralarda yapılacak Toplu İş sözleşmesi bütün işçi arkadaşları kapsayacak ve mağduriyetten kurtaracaktır. Buna inanıyor ve böyle olmasını diliyorum."

Sığan daha sonra iktisadi politik ve diğer ile ilgili olarak da: "Çalışanlar yalnız işçiler değildir. Memurlarıda düşünecek olursak, düzenin çalışan kişiler için geliştiğini göreceğiz. Bu gelişmelerde Sendikaların rolü büyüktür." demiştir.

Sığan'dan sonra söz alan şube Başkanı Alaaddin Elek konuşmacıların kendileriyle ilgili olan tenkitlerini cevaplandırmıştır,

Daha sonra gündem gereğince tahmini bütçe okunmuş ve oya sunulmuş, oybirliği ile kabul edilmiştir.

SEÇİMLER

Genel Kurul Toplantısında son olarak seçimlere geçilmiş ve Ahmet Tevfik Karaaslan oy çokluğu ile Şube Başkanlığına seçilmiştir.

Yönetim Kurulu üyeliklerine H. Mehmet Öztürk Ahlas Dursun, Hasan Telli, Muzaffer Börekçi Cafer Derindağ ve Nami Çobanoğlu seçilirken aynı kurulun yedekleri ise şu üyeler olmuştur: İhsan Doğan, Lütfi Kaya Cihan Yolcu, Osman Koca İhsan Karacagil ve Mehmet Kaleli.

Denetim Kurulu, Mehmet Sert Battal Özbay ve Turhan Ağra - dağ'dan oluşurken yedekliklerede Ali Aygün Mehmet Toprak ve Hacı Yılmaz seçilmişlerdir. O, nur Kurulu şu üyelerden kurulmuştur: Ramazan Aksu, Mehmet Çelikok ve Osman Yaşar Cafer Karaca Hasan Özdemir ve Ramazan Erden ise aynı kurulun yedek üyeliklerine oy çokluğu ile seçilmişlerdir.

SAKARYA ŞUBE KONGRESİ

Sendikamız Sakarya şubesinin olağanüstü Genel Kurulu da 3 Mart 1974 günü yapılmış ve Hasan Cevher Şube Başkanlığına getirilmiştir.

Müteşebbis Heyet Başkanı Hasan Cevher yaptığı yoklama sonunda delege çoğunluğunun bulunduğunu bildirmiş ve gündem gereğince divan için seçim yapılmıştır.

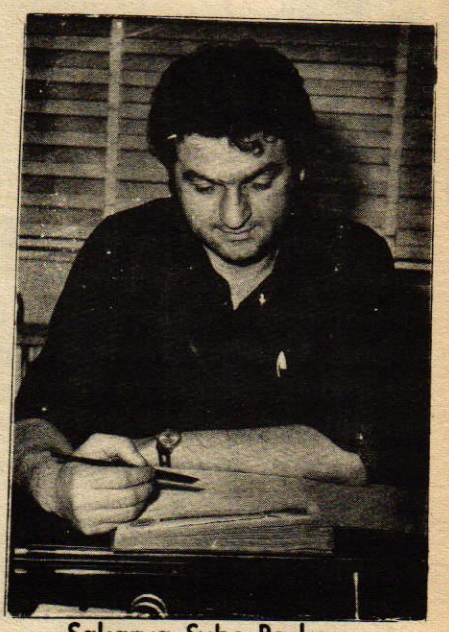

Sakarya Şube Başkanı
HASAN CEVHER

Yapılan oylama sonunda Mustafa Yiğitler divan başkanlığına, İbrahim Sağlam başkan vekilliğine, Alaettin Tezölçer ve Sefer Çelik katipliklere seçilmişlerdir. Sakarya Şube Genel Kurulu çalışmalarına başladıktan sonra divan başkan vekili İbrahim Sağlam ani bir rahatsızlık geçirerek, isteği üzerine görevden çekilmiştir. İ. Sağlam'dan boşalan Başkan vekilliğine Demiryol İşçileri Sendikası Sakarya Şube Başkanı Turgut Arapoğlu getirilmiştir.

Divan üyelerinin yerlerini almasından sonra, Müteşebbis Heyet Başkanı Hasan Cevher açış konuşmasını yapmak üzere kürsüye gelmiştir. Cevher'in konuşması aynen şöyledir:

"Değerli emekçi kardeşlerim, sayın konuklarımız günümüz Türkiye'sinde çalışan halk yığınları sosyal ve ekonomik düzeyde güçlü boyutlar kazanmıştır. Aslında bu gelişmeler demokratik toplum düzeninin gereklerinden olan örgütlenme ve baskı unsuru olabilme, haklarını kullanabilme yeteneğini kazandırmıştır Türk işçisine.

Kitlelerin kendi sınıfsal yapılarına uygun örgütleri ve örgütlenme biçimleri vardır. Aralarında uzlaşmaz çelişkisi olan emek ve sermaye eşit gelişmeler kaydetmiştir. Bir yandan sermaye sınıfı, sınıfsal örgütlenmesini tamamlamış, siyasal iktidara yansımasını bilmiştir. İşçi sınıfı bu örgütlenme yarışında, daha güçlü örgütlenerek, egemen güçle -

→



İzmir 2 ve 3.ncü Şube yöneticileri İhsan Alyanak'ı ziyaret ettiler

Sendikamız İzmir 2 ve 3 No'lu şube yöneticileri, İzmir Belediye Başkanı sayın İhsan Alyanak'ı ziyaret ederek bir süre görüşmüşlerdir.

Belediye Başkanı sayın İhsan Alyanak'ı, göreve başlaması nedeniyle ziyaret eden şube yöneticilerimiz, bunun bir nezaket ziyareti olduğunu bildirmişlerdir.

Fotoğrafta İzmir Belediye Başkanı İhsan Alyanak ve nezaket ziyareti yapan 2-3 No'lu şube yöneticilerimiz bir arada görülü - yorlar.

kongrelerimiz yapıldı

Cevher, Halil Yakar

re karşı mücadele kazanmalıdır.

Kendi iş kolumuzda tek tutarlı ve güçlü işçi örgütü olan Genel-İş Sendikası birçok yönleriyle bu uğraşın öncüsü olmuştur. Sakarya Şubesi olarak Genel Kurulumuzun, Türk işçisinin sorunlarını eleştirip, süzgecinden geçirerek, bu sorunları topluma mal etme ve çözüm bulmada açıklık getirmesi amacıyla kongreyi açıyorum. Hepinize saygılar sunarım."

Hasan Cevher'in konuşmasından sonra, gündem gereğince faaliyet ve hesap raporları okunmuştur. Raporların okunmasının tamamlanmasından sonra eleştirilere geçilmiş ve raporlar üzerinde söz alan üye bulunmadığından Müteşebbis Heyet Başkanı Hasan Cevher yeniden kürsüye gelerek delegelere hitaben bir teşekkür konuşması yapmıştır.

Genel Kurul toplantısında daha sonra seçimlere geçilmiştir.

SEÇİMLER

Yapılan oylama sonunda Müteşebbis Heyet Başkanı Hasan Cevher'in Şube başkanlığına getirildiği görülmüştür.

Yönetim Kurulu üyeliklerine Recep Durak, Remzi Demir, Zeki Aylı, Halit Hoş, Bekir Albayrak ve Şaban Gür seçilirken aynı kurulun yedekleri ise şu üyelerden olmuştur: Selahattin Gümüş, Cemalettin Aka, Şakir Şimşek, Necdet Özcan, Hasbi Göksu ve Ahmet Berk.

Alaettin Tezölçer, Mustafa Sezer ve Şaban Gönüllü Denetim Kurulu üyeliğine, Hüseyin Kırıcı, Ahmet Yıldırım ve Mithat Narcı ise aynı kurulun yedekliklerine seçilmişlerdir.

Onur Kurulu da şu üyelerden kurulmuştur: Arif Şen, Abdulbaki Yanaz ve Rafi Hızaldı. Mehmet Ordukaya, İbrahim Demir ve Kadir Kurtuluş ise aynı Kurulun yedek üyeleri seçilmişlerdir.

Genel Merkez Delegeleri Hasan Cevher ve Selahattin Gümüş olurken, yedekler de Recep Durak ve Remzi Demir olmuştur.



Toplu sözleşmenin imzalanmasında büyük anlayış gösteren Ceyhan Belediyesi Muhasebe Müdürü Mustafa Ulaş.



CEYHAN BELEDİYESİNDE TOPLU SÖZLEŞME İMZALANDI

Sendikamızla Ceyhan Belediyesi arasında sürdürülen işyeri Toplu iş sözleşmesi olumlu sonuçlandırılmış ve iki yıl geçerli olmak kaydıyla bağıtlanan sözleşmede üyelerimize gerek sosyal yardım, gerekse ücretlerde yeni ve ileri hakiar sağlanmıştır.

Sözleşmeyi işveren adına Ceyhan Belediye Başkanı M. Şahin Özbilen ile sendikamız adına Ceyhan Şube Başkanımız Zeki Uğur ve Disiplin Kurulu üyesi Tahsin Kök imzalamışlardır.

SENDİKAMIZLA GEBZE BELEDİYESİ ARASINDA TOPLU İŞ SÖZLEŞMESİ İMZALANDI



Gebze Belediye Başkanı ZİYA FIRAT

Sendikamızla Gebze Belediyesi arasında iki buçuk aydan beri südürülen toplu iş sözleşmesi sonuçlandırılmıştır.

Gebze Belediyesinde, Sendikamızın bir çok defalar toplu sözleşme girişimilerinde bulunmasına rağmen Belediye eski başkanlarının katı tutumları karşısında sonuca götürülememişti.

Üyelerimize yeni ve ileri hakların sağlandığı toplu sözleşme, 1. Mart 1974 tarihinden itibaren iki yıl geçerli olmak kaydiyle 23 Şubat 1974 günü, Gebze Belediye'sinde Sendikamız adına Gebze temsilcimiz H. Hüseyin Özcan ile Gebze Belediye Başkanı Ziya Fırat imzalamışlardır.

Gebze Belediye Başkanı sayın Ziya Fırat'ın toplu sözleşme görüşmelerinde olumlu hareket etmesi, Gebze Belediye'sinde çalışan üyelerimiz arasında sevinç uyandırmıştır.

Sendikamız Nazilli Şube Kongresi de 24 Şubat 1974 günü yapılmış Halil Yakar yeniden şube Başkanlığına seçilmiştir.

Şube Başkanı Halil Yakar'ın açış konuşmasından sonra çalışmalarına başlayan Genel Kurul da Divan için yapılan seçimde Sendikamız Genel Başkan Vekillerinden Ertan Andaş Divan Başkanlığına, Aydın Şube Başkanı İsmail Gülbaş Başkan Vekilliğine, Tarım İş Sendikası Şube Başkanı Ali Görgülü ve Teksif sekreteri Galip Zorluoğlu ise katipliklere oybirliği ile seçilmişlerdir. Divan için yapılan seçimden sonra iki dakikalık saygı duruşu yapılmış ve daha sonra gündem okunarak aynen kabul edilmiştir.

İdare Kurulu raporu ve hesap raporlarının okunmasından sonra tenkitlere geçilmiş, söz alan üyeler raporlar üzerindeki görüşlerini belirtmişlerdir. Konuşmacılar yeni seçilecek yönetici lerden çeşitli konulardaki isteklerini yapmayı da istemişlerdir.



Nazilli Şube Başkanlığına yeniden seçilen Halil YAKAR...

Üyelerin konuşmalarının tamamlanmasından sonra Şube Başkanı Halil Yakar tenkitleri cevaplandırmış ve yeniden seçildikleri takdirde çalışmalarını günün koşullarına uygun olarak yapacaklarını söylemişlerdir.

Genel Kurul toplantısında daha sonra konukların konuşmalarına geçilmiş Sendikamız Aydın Şube Başkanı İsmail Gülbaş Belediye Başkanı Enver Yetkin-

Devamı Sayfa 15'de

GENEL AF

GENİŞ KAPS OLMA

Türkiye Cumhuriyeti, kuruluşunun 50. nci yılını kutlama hazırlıklarına başlandığı günden beri süregelen bir konu var, genel af konusu.

Cumhuriyetimizin 50'nci yılını kutladığımız 1973 yılı içinde yurdumuz 12 Mart muhtırasıyla bir dönemeç noktasına gelmiş ve başta bulunan iktidar millet emanetini palas pandıras bırakarak bir kenara çekilmişti.. İşte o 12 Mart'tan sonra ülkemizde birkaç iktidar el değiştirmiş ve Ordumuzun sayesinde 1973 yılına girilmişti. Cumhuriyetimizin 50. nci yılını kutlama hazırlıkları devam ederken, öte yandan genel seçim hazırlıkları da başlamıştı. Seçimlere katılacak bütün siyasi partiler gerek seçim bildirgelerinde, gerekse miting meydanlarında genel af'la ilgili olarak nutuklar savuruyor, genel affı seçim propagandası olarak kullanma yollarına gidiyorlardı. Hatta seçimlerden önce bir siyasi partinin genel af teklifini Cumhuriyetin 50. nci yılına yetiştirilmesi için yaptığı zaman, diğer bazı partiler bu teklife karşı çıkmış ve sadece kendi teklifleri olmadığı için kabul etmemişlerdi. Oysa milletçe kutladığımız Cumhuriyetin 50. nci yılında demir parmaklıklar arasındaki vatandaşlarımızı yüzüstü bırakmak hoş bir hareket değildi.

Derken 14 Ekim genel seçimleri yapıldı ve bilindiği gibi hiçbir parti, tek başına siyasi iktidar olabilmek için yeterli sayıyı sağlayamadı. Ancak Cumhuriyet Halk Partisi en fazla sayıya sahip oldu. Hükümet kurma çalışmaları çeşitli aşamalardan geçtikten sonra CHP – MSP arasında anlaşmaya varıldı ve bu iki parti uzun çalışmalardan sonra hükümeti kurmayı başardılar. Aradan geçen bu uzun zaman zarfında cezaevlerindeki onbinlerce yükümlü vatandaşımız genel affın kesinleşeceği o mutlu tarihi sabırsızlıkla beklemeye başladılar. Yeni hükümetin işe başlamasından sonra genel af çalışmaları öncelikle de alındı ve komisyonlarda görüşülmeye başlandı. Seçim öncesi programlarına aldıkları genel af sorununu, başka bir parti iktidar oldu diye kösteklemeye çalışan bazı partiler, çeşitli palavralarla ve ağızlarına sakız ettikleri vatanseverlik ve milliyetçilik sözleriyle, kısıtlanması yollarını aramaya ve bu kez miting meydanlarında değil, gazetelerde ve radyolarda bağırmaya başladılar. Yok bilmem memleketin birliğini, bütünlüğünü bölmeye çalışanlar aftan yararlanmamalıymış, onlar dışarı çıkarsa olayların sorumlusu baştaki iktidar olacağından, bu uyarıyı yaparak vatanı ve milleti korumaları gerekirmiş. Vatanperverliklerinden, milliyetçilikten dem vuranlar, kendi iktidarları zamanında "yürümekle yollar aşınmaz" diyerek ve olaylara engel olmak yerine, neden teşkil ederek cezaevlerini doldurduklarını çabuk unutmuş görünüyorlar veya da bu gerçekleri halkımızın bilmediğini sanarak, hata ediyorlar. 14 Ekim seçimlerinde boylarının ölçüsünü alanlar bu dersten hiçbir şey anlamamışlar galiba. Yüce milletimiz artık bilinçlenmiş ve kandırılmaya tahammülü kalmamıştır. Bu şekilde hareket edenler halkı değil, kendilerini kandırdıklarını bilmiyorlarsa, kendilerine öğretmelerini salık vermekle yetineceğiz. Yeri gelmişken değinmekte fayda var. Kendi paralellerinde ki ve partilerinin ortaklığı ile kurulmuş iktidarlar zamanında hazırlanmış olan zamları bile, yirmi günlük bir hükümete yüklemek gafletinde bulunmaları da bu kandırma alışkanlıklarından gelmektedir. Oysa kendileri de biliyorlar ki bu zamlar kendi miraslarıdır ve de kaçınılmazdır. Kendi mutfağında hazırladığı zamları, Ecevit hükümetine mal etmek ve sonra da kimse bütün bunları bilmiyormuş gibi davranmak muhalefet değil, şaşırmaktır.



450 kuruşla 520 kuruş arasında imalat fiyatı olan bir maddeyi 350 kuruşa satmak o malın Devlet kesesine 100, 170 kuruş zarar vermek değil midir? Devlet zarar edince bu yük kimlerin ceplerinden çıkıyor, bunu da biliyoruz. Bu zararlar Devlete vergi veren, vergisini tüm olarak, hiçbir yola sapmadan veren işçiden, köylüden, memurdan, öğretmenden, küçük esnaftan, dar gelirli vatandaşımızdan çıkıyor çoğunlukla!.. Dar gelirli vatandaşın zamlardan ayda örneğin; 25 lira etkilenmesi halinde sermaye sınıfı ayda dört, beş hatta daha fazla katı ile etkileniyor. Ya bu zamlar yapılmasa idi, o zaman Devlet zararlardan dolayı açığını dar gelirlilerden aldığı vergilerle kapatma yoluna gitmek zorunda kalacaktı. Ve gene sermaye sınıfı vurgunu vuracaktı. Oysa şimdi Devletin zararı söz konusu olmadığından zenginleşecek ve zenginleşince de, dar gelirli sınıfa daha çok iş sahaları, daha çok iş imkanları sağlayacaktır.

İşte bütün bu oyunları dar gelirli halkımızın üstüne oynamayı adet haline getirmiş olan geçmiş iktidarların ortakları veya o ortakların paralellerindeki bazı partilerin ileri gelenleri, çeşitli yutturmacalarla halkımızı kandırmaya çalışmaktadırlar.

Konuyu dağıtmadan tekrar asıl konumuz olan af sorununa dönelim.

Muhalefet partilerinin bütün engellemelerine rağmen affın kapsamının geniş tutulması kararı alınmıştır.

11'i CHP'li 3'ü MSP'li 27 üyeden oluşan Millet Meclisi Adalet Komisyonu kanun tekliflerini incelemeye başlamıştır.

Adalet Bakanı Şevket Kazan, Gomel davasıyla anarşik eylemlerin dışındaki bütün suçların af kapsamına girece – ğini açıklamıştır.

Adalet Bakanı bu konuda şunları söylemiştir:

"Cumhuriyetimizin 50. nci yıldönümü dolayısiyle muhtelif partiler tarafından hazırlanarak Millet Meclisi Başkanlığına sunulan genel af teklifle- rinin Meclislerde görüşülmesisırasında bir fark için, Adalet Bakanı kım tavsiyelerd Bu maddeler kanunları kapsa mıştır. 50. nci da bunlara da b ması düşünüldü siyelere gelinc şında bırakılan narşik eylemler vası hariç, affın ması oldu."

Adalet Bak zan, memuriyet timal eden hak affın dışında b finin de, Gome karışan ve şu a davaları devam savcıların af d sı şeklinde düşünüldüğünü

CHP Ortak Mart akşamı to lis Başkanlığın Af kanunu tekl da bazı değişik kararlaştırmıştı

Toplantıda ler kabul edile lar affa dahil e nın da mevcut arttırılması yol Bu arada silah nınan af kısıtlo tulmuştur.

SİYASİ HAKLA

Toplantıda hakların iadesi rüşülmüş ve bu yasa değişikli lifi kapsamının girişimlerinde k rarlaştırılmıştır

CHP Ortak sına yaptığı aç şöyledir:

"Grup Başk den Necdet Uğ ğında yapılan

AMLI

LIDIR

lılık doğmaması
kanlığı, bir ta-
e bulunacaktır.
960'tan beri af
ımı dışında kal-
yıl af kanunun-
ir atıfet sağlan-
. Yaptığımız tav-
e, af kanunu dı -
suçların da, a-
ile Gomel da-
şumülüne alın-

anı Şevket Ka-
nüfuzunu suis-
im ve savcıların
rakılması tekli -
el davasına adı
nda Yargıtayda
eden hakim ve
şında barakılma-
değiştirilmesinin
bildirmiştir.
Grubu da 7
olanarak, Mec -
verilmiş olan
ifinin kapsamın-
ler yapılmasını
r.
çeşitli önerge -
rek, bazı husus-
dilmiş, bazıları-
indirimlerinin
una gidilmiştir.
kaçakçılarına ta-
ımaya tabi tu-

RIN İADESİ
ayrıca siyasi
konusu da gö-
konudaki ana -
ği kanunu tek-
genişletilmesi
bulunulması ka-
.
Grubunun ba-
ıklama aynen

can Vekillerin-
ğur'un Başkanlı -
toplantıda affe -

dilmiş suçların seçme ve seçil-
me haklarına ilişkin anayasa
değişikliği Komisyondaki eği-
lim olarak görüşülmüş ve grup
oybirliği ile aşağıdaki kararı
almıştır".

Affedilmiş suçların seçme
seçilme haklarına ilişkin ana-
yasa değişikliği teklifimizin, di-
ğer partilerle de görüşülerek
hangi ölçüler içerisinde geniş -
letilebileceğini tesbit ve bu öl-
çüler içinde yeni metin hazır -
lamak üzere, anayasa komisyo -
nunun CHP'li üyelerinden kuru-
lu bir komisyon yetkilidir."

KAPSAM GENİŞLETMELERİ

Af önerisinde yapılan kap-
sam genişletmeleri özetle şun-
lardır:

1-Rüşvet, zimmet, ihtilas,
hırsızlık, hizmet sebebiyle em -
niyeti suistimal, dolandırıcılık
ve gasp suçlarının iki bin lira -
dan fazla para ile ilgili olan
şekillerinde cezanın yarısı in-
dirilecektir. Bu indirim iki yıl -
dan az olmayacaktır. (İki bin li-
radan fazlalarına teklif metnin-
de af hiç yoktu)

2-Zorla ırza geçmek ve ka-
çırmak suçlarında cezanın üçte
biri indirilecektir. (Teklif met-
ninde hiç yoktu)

3-Uyuşturucu madde tica -
reti yapanların cezalarından
üçte bir miktarı indirilecektir.
İndirim bir yıldan az olmaya -
caktır. (Teklif metninde hiç yok-
tu.)

4-Adı emniyeti suistimal
suçları tamamen affedilmiştir.
(Teklif metninde hiç yoktu.)

5-20 bin liraya kadar ka-
çakcılıklar affa girmiştir. (Tek -
lif metninde 10 bin liraya ka-
dar olanlar affa dahildi)

6-Tutarı 20 bin liraya ka-
dar silah kaçakçıları affedil -
mektedir. (Teklif metninde bü-
tün silah kaçakçıları affa da-
hildi)

Af kanunu tekliflerini daha sonra görüşen Millet Meclisi Adalet Komisyonu, görüşmelerin sürdürüldüğü ana kadar verilmiş olan AP, CHP, MSP, DP ve MHP'nin tekliflerini birleştirerek görüşülmesine karar vermiştir. Ayrıca CHP ile MSP' nin tekliflerinin esas metin alınması da kabul edilmiştir.

Görüşmelere daha sonra Millet Meclisi Adalet Komis - yonu tarafından devam edilmiş ve esas alınan CHP-MSP ortak teklifinin tümü üzerinde iki CHP'li, birer de AP ve DP milletvekili söz almışlardır. AP' li sözcü TCK'nun 141, 142 ve 146/3. maddelerinden hüküm giyenlerin af kapsamı dışında bırakılmalarını savunduğu öğre - nilmiştir. Bu arada, Komisyonun AP'li 9 üyesi bir önerge vererek, Parlemento üyeleri ile eski ve yeni Başbakanlar ve Bakanlar ve Bakanların haklarında açılacak dava kovuşturmalardan dolayı genel af hükümlerinden yararlandırılmamalarını istemişlerdir.

AP'li üyelerin bu önergesi, TCK'nun 125 ile 162. maddelerinin kapsam dışı bırakılarak tekliflerin ele alınması yolunda verdikleri ilk önergeleriyle birlikte, tekliflerin tümü üzerindeki görüşmeler tamamlandıktan sonra tartışılacak ve oylanacaktır.

Öte yandan CHP'li bir üye AP'nin engelleme kararını uygulamaya başladığını ileri sürmüş, "Kanunun çıkarılmaması - na veya iki-üç ay geciktirilmesine çalışmaktadırlar. Komisyonun DP'li üyelerinin Anayasaya aykırılık iddiası ise, gülünç bir iddiadır. Önceki toplantımızda tekerleme şeklindeki konuşmalarla sekiz saatimizi aldılar. Bu da samimiyetsizlikleri - nin en güzel misalidir" demiştir.

Komisyon Başkanı CHP' li Yalçın Oğuz'un yaptığı açık - lamaya göre, tekliflerin tümü üzerindeki görüşmeler tamamlanıp, maddelere geçilmesinden sonra, her partiye bağlı Komisyon üyelerinden birinin katılacağı bir Alt Komisyon kurulacak ve Alt Komisyon, görüşmelere esas alının CHP-MSP ortak teklifi ile öteki teklifler arasında bağlantı kurmaya çalışacaktır.

Görüşmelere devam edilecektir.

Geniş kapsamlı bir genel af çıkarılması, ülkede barış ve huzur yaratacağı muhakkaktır.

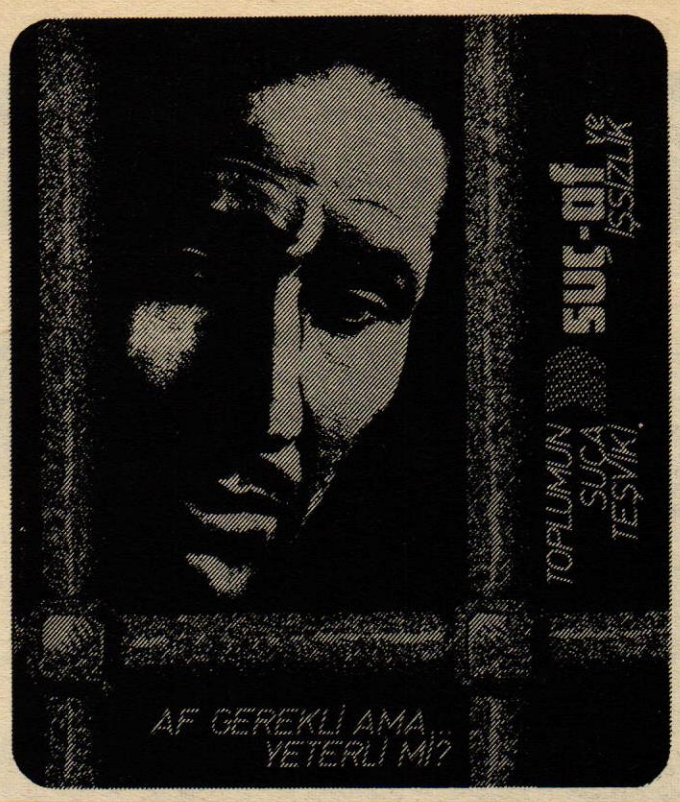

AFFIN KAVRAMI VE KAPSAMI

İlhami SOYSAL

Türkiye Cumhuriyetinin kuruluşunun ellinci yıldönümü dolayısıyla, ulusça kıvancımızı, övünçümüzü açığa vurmak üzere bir genel af çıkartılacaktı. Öyle bir af ki, kaza ve kader kurbanları, düşüncelerinden, inanışlarından ötürü toplumun egemen güçleriyle ters düşüp de içeri girenler, Cumhuriyetin kuruluşunun ellinci yıldönümü onuruna hep salıverilecekti...

Kelepçeler sökülecek, demir kapılar açılacak, dört duvar gerisinde kimse kalmıyacaktı... Cumhuriyet Bayramı, lâfta bir gösteri bayramı olmaktan çıkacak, ulusça gönülden katılıp kutladığımız bir bayram olacaktı.

Politikacılar GENEL AF diyorlardı... Cumhuriyetin kuruluşunun ellinci yıldönümü dolayısıyla GENEL AF...

Cumhuriyetin kuruluşunun ellinci yıldönümünün üzerinden altı aya yakın süre geçti:

Ortada af-maf yok... Hele genel af hiç mi hiç yok... Ortada olan sadece bir takım teklifler... Bir ceza indirimi yolunda onlar da... Şu hükümlülerin şu kadar, bu hüküm yiyeceklerin bu kadar ceza süresi azaltılır, falan falan ve de falan suçların sanık ve hükümlüleri için indirimler o kadar da olmaz da şu kadarcık olur... Filan ve fişmekan maddeler ise af sınırının da indirim sınırının da dışında kalır...

Komisyonlarda tartışılan, Meclislerde görüşülen bu... Sözüm ona muhalif geçinen, muhalifmiş gibi görünen aslında ise, Türkiyeyi yıllar boyu, yeryüzünün kalkınmamış, iktisaden geri kalmış ülkeleri safında bıraktıran sömürgen egemen güçlerin temsilcisi olan partiler muhalif olmanın bilincinin haysiyetini bile korumadan, gözleri dönmüş deli danalar ya da aç kurtlar gibi, kısıtlı ve sınırlı af tekliflerine bile saldırıyorlar.

Saldırmadaki amaç da gayet açık... Gecikmiş de olsa, Cumhuriyetimizin ellinci yıldönümü onuruna çıkarılacak tam ve eksiksiz bir genel affın Türk ulusunu yediden yetmişe bir topluca sevince ulaştırmasını engellemek...

Bunların pek çoğu, yüzlerindeki ve ruhlarındaki kara, alınlarındaki lekeler dolayısıyla her türlü toplumsal sevinci hazmedemeyecek durumdaki atıfetsizlerdir. İnsafsızlığın savunucularıdır böyleleri... İnsanlığın düşmanıdırlar, dostluğun, kardeşliğin, bağışlama duygularının nasipsizleridirler...

Böyleleri için kutsal bildikleri tek şey çıkarlarıdır. Daha kestirmesini söylersek, böyleleri yalnızca paraya taparlar, paraya...

Bu böyle olduğu içindir ki, affın falan ve filan maddeleri de içine almasına karşı direnişe geçeceklerini ilan ederken, utanmazca bir arsızlık, hayasızlık ve yüzsüzlükle, temsilcisi oldukları çıkar sınıflarının vergi borçlarının, sosyal sigorta kurumuna ödemekle yükümlü bulundukları sigorta primleri gecikme cezalarının affı bir yana, vergi ya da sigorta primi borcunun aslının da affını önerebilmektedirler.

Vergi kaçakçılarının, işçi sigorta primlerini yatırmamış namussuz işverenin affını isteyebilen, buna karşılık, toplumve kader kurbanlarının topyekün affına karşı çıkabilenlerin var olduğu, ağır bastığı bir toplumda, işçi sınıfının gözünü dört aç masa, emeğinin hakkını savunmak için, eskisinden çok daha bilinçli olması gerektiğini bilmeyiz bir kere daha tekrarlamaya gerek var mı?

15 günün; içte ve dışta önemli OLAYLARI

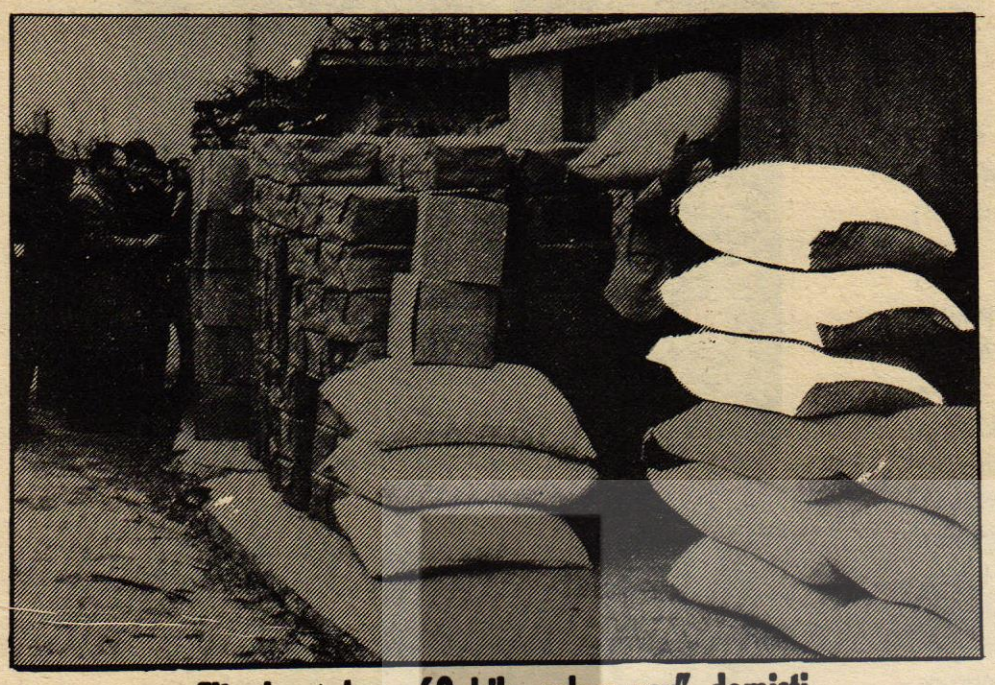

Elimde sadece 60 kilo şeker var" demişti....

Verdiği beyannamelerde 60 kilo şekeri bulunduğunu bildiren Babaeskili Bakkal Salih Yağcıoğlu'nun depo haline getirdiği misafir odasından çıkarılan şeker paketleri.

Misafir odasına 5 ton şeker depo eden bakkal yakalandı!



Bakkal Salih Yağcıoğlu..

Babaeskili Bakkal Salih Yağcıoğlu'nun evinin misafir odasında depo ettiği 5 ton şeker ele geçirilmiştir. İhbar üzerine savcılıktan alınan izinle yapılan arama sırasında, evde kimse olmadığı için ekipler kapıyı kırarak içeri girmişlerdir. Yapılan aramada evin misafir odasının depo haline getirildiğini görünce şaşırmışlardır. Resmi beyanında 60 kilo şekeri bulunduğunu belirten Bakkal Salih Yağcıoğlu'nun toz, küp ve kristal olmak üzere evinde toplam 5 ton şeker ele geçirilmiştir.

Ali Topuz: 'Gecekondu yerine sosyal mesken kurulacak,

İmar ve İskân Bakanı Ali Topuz Bayrampaşa ve Alibeyköy Belediye Başkanlarını yerlerinde ziyaret etmiştir. Bayrampaşa ve Alibey - köy Belediye salonunda halkla bir toplantı yapan İmar ve İskân Bakanı Ali Topuz şunları söylemiştir:

"—Memleketimizin bir çok yerinde gecekonduların çoğu ihtiyaç sahipleri tarafından yapılmamıştır. Bu gecekondular tesbit edilerek tasfiye edilecektir. Bunların yerine yeni sosyal meskenler kurulacak, bunların dağılımı ise mutlaka adaletli olacaktır. Bunları gerçek ihtiyaç sahiplerine vereceğiz. Gecekondu politikamız daha önce uygulanan kredi yardımları mahzurlu olduğundan kredi yerine sosyal mesken yapımı uygulan - masıdır. Ancak, inşaat bu işler tekniği çerçevesi içinde gerçekleşir. Bu cümleden olarak pratik tedbirler getireceğiz. Büyük şehirlerimiz çevresinde tespit edilecek yerlerde uydu şehirler kuracağız . Gecekondu yapımı vatandaşı ve hukumet - leri mali yönden etkilemektedir.

BAŞBAKANLIK BASIN MERKEZİ AÇIKLAMA YAPTI

İŞÇİ DÖVİZİNDE 62 MİLYON DOLAR ARTIŞ KAYDEDİLDİ

Başbakanlık Basın Merkezinden yapılan bir açıklamaya göre, ihracat dövizinde 1973 yılının ocak ve şubat aylarına oranla bu yıl 65 milyon dolar, işçi dövizinde ise geçen yılın ocak ve şubat aylarına oranla bu yıl 62 milyon dolar artış kaydedilmiştir.

Başbakanlık Basın Merkezinin elde - ki geçici bilgilere dayanarak yaptığı a - çıklamada 1973 yılı ocak ve şubat ayları ihracat döviz geliri 185 milyon dolar i - ken, 1974 yılının ocak ve şubat aylarında 65 milyon dolar fazlasiyle 250 milyon dolara, işçi dövizi ise 1973 yılının ocak ve şubat aylarında 138 milyon dolar iken, bu yılın aynı aylarında 62 milyon dolar artışla 200 milyon dolara yükselmiştir, denilmektedir.

Açıklamada, ilk iki ayda ihracat ve işçi dövizlerinde kaydedilen bu artışın, bu yıl içinde de döviz gelirlerimizde, önemli oranda yükselme olacağının belirtisi olarak görüldüğü ifade edilmiştir.

ALMANYA'DA 19 BİN TÜRK İŞÇİSİ İŞSİZ

Çalışma Bakanlığına Yurt Dışı Teşkilatı' ndan gelen bilgilerden anlaşıl - dığına göre, Almanya ' da halen 19 bin Türk işçi, işsiz bulunmaktadır.

Almanya'daki Çalışma Müşavirliğimizin Alman makamlarının yaptığı tesbitlere dayanarak hazırladığı raporda, Ocak ayı başında, işsiz Türklerin sayısının 15 bin 817 olduğu, iki ay içinde 19 bine yükseldiği, belirtilmiştir. Alman makamları Ocak ayı başında 9 bin 600 İtalyan, 7 bin 800 Yugoslav, 5 bin Yunan ve 2 bin 500 ispanyol işçisinin işsiz kaldığını tespit etmişlerdir.

Ocak ayı rakamlarına göre, işsiz Türklerden 8 bin 596'sı erkek, 7 bin 221 i kadındır.

Çalışma Bakanlığına verilen raporda, Almanya'da en büyük işsizliğin inşaat sektöründe görüldüğü, bu yüzden mevsim dolayısıyla yurda, dönmüş inşaat işçilerinin, ilkbaharda Almanya'ya geldikleri zaman iş bulmalarının çok güç olacağı açıklanmaktadır.

İşçi kardeş dikkatli ol!..

Doç.Dr. Osman N.KOÇTÜRK

İstemedikleri toplumların çoğalmalarını engellemek için parayla destekledikleri propaganda yöntemleri ile geri bırakılmış ülkelerde gebeliği önleyici haplar dağıtarak, ya da kadınların apışaralarına plastik helezonlar yerleştirerek tahıl tarlalarından sonra ana rahmini çoraklaştırmaya çalışan emperyalist çevreler, şimdi bundan çok daha korkunç bir yöntemi uygulamaya sokmuştur. Henüz bilinçlenmemiş ve yaşamının amacını anlamamış kimseleri kandırarak, hatta para ile ödüllendirerek yapılan bir ameliyat sonunda erkeklerin döl kanallarının bağlanması veya körleştirilmesi, kalabalık toplumların seyrekleştirilmesi için en elverişli çarelerden biri olarak ilgi çekiyor.

ÖNCEKİ UYGULAMALAR

Hindistan'ın açlık ve yoksulluğa terkedilmiş, yöneticilerinden ve başka toplumların insancıl çevrelerinden umudu kesmiş milyonlarına 1961-1964 döneminde çare olarak gösterilen yöntemlerden biri de kadınların kısırlaştırılması ötesinde, erkeklerin de meni kanallarını körleştirerek çocuk yapma kaabiliyetlerinin yok edilmesiydi. Bu dönemde bu suretle iğdiş edilen erkek sayısının 600.000 civarında olduğunu, Hacettepe Üniversitesinin Doğum Kontrol Propagandası yapmakla yükümlü bir ünitesinin yayınlarından öğreniyoruz.

Kısırlaştırmayı kabul eden her kişiye 10-20 Rupi, ameliyatı yapan doktora 10 Rupi, yardım eden hastabakıcıya 1 Rupi para ödemek ve ayrıca bu işin çığırtkanlığını yaparak halkı kandıran lâfazan simsarları da parayla ödüllendirmek suretiyle yürütülen bu insanlık dışı uygulama, Pakistan'da da uygulamaya sokulmuş, piyasa biraz daha yüksek tutulmuştur.

Pakistan'da iğdiş olmaya razı olan her erkeğe 25 Rupi, ameliyatı yapan doktora 25 Rupi ücret verilmekte bu suretle 90.000 erkek kısırlaştırılmış bulunmaktadır. Kadınlara plâstik helezon takan ebelere 2.5 Rupi para verilmekte ayrıca köy ebelerinin maaşlarına 15 Rupi zam yapılmaktadır. Rahimiçi plâstik helezonlar doktorlar tarafından takılırsa, doktor 8 Rupi ve yardımcısı 10 Rupi ödül alıyor. Amaç bellidir. Bütün çabalarına rağmen nüfus artışlarını bir türlü hızlandıramayan endüstrileşmiş batı ve doğu ülkeleri, aç ve yoksul ülkelerin hızla çoğalmalarından korkuyor ve onları seyrekleştirmek için insanlığın kabul edemeyeceği hunharca projeleri uygulamaya sokuyorlar. Bu aletleri ithal eden ve satanlar da önemli komisyonlar almakta ve böylece bazı toplumlar kendi politikacılarının çıkardıkları yasalar ve kendi doktorlarının elleriyle analarını ve babalarını kısırlaştırarak sonlarını hazırlamaktadırlar. (1)

Türkiye'de maalesef bu uygulamayı kabul etmiştir. 100 milyon insanı rahatça doyurma ve besleme olanağı olan Türkiye'de, bazı kişilerle kuruluşlar, Doğum Kontrolunun propagandasını ve savunuculuğunu yaparak önemli yan gelirler ve çıkarlar sağlıyorlar. Doğum Kontrol dispanserlerinin daha çok gecekondularda ve köylüklerde faaliyet göstermekte oluşları, uygulamanın işçi ve köylü kesimlerini hedef aldığını gösteriyor. Türk-İş yöneticileri ile bazı yabancı uzmanları ve kuruluşların, geçen yıl Tarabya Otelinde işçi sendikaları liderlerine düzenledikleri propaganda semineri, bu amacı gerçekleştirmek için tezgahlanmış bir zorlamadan ibaretti.

YENİ BİR OLAY:

Bir süre önce gerçekçi ve ilerici bir dergiye her nasılsa sızan bir tıp profesörünün, binbir dereden su getirerek vatandaşlarımıza Hindistan ve Pakistan'da olduğu gibi döl kanallarını bağlatmalarını tavsiye eden bir yazısını okuduk. Sözde çocuk sahibi olmamak için birleşme sırasında erkeğin kendini geri çekmesi ve işi yarıda bırakması 'erken boşalma've 'seksüel iflas'a neden oluyormuş. Bunun için bu insanlar hekime başvurmalı ve döl kanallarını bağlatmalı imişler. (2) İsmi L. Sezai Yaman olan makale sahibi, bunu yaptıranlarla ameliyatı yapan hekime Hindistan ve Pakistan'da olduğu gibi para verilip verilmediğine pek değinmiyor. Ancak kadınlara helezon takarak onları kısırlaştıranların ve onlara yardımcı olanların bazı kazançlar sağladıklarını parlemento kürsüsünden açıklandığı için biliyoruz. Bu kadar külfete girip, bir genç adamı ameliyat ederek erkekliğini yok edenlerin ödülsüz kalmayacakları aşikârdır.

Tanrı'ları para olan, Türk toplumunun geleceğini düşünmeyenler, çıkarları için bu pis işi gözlerini kırpmadan yapabilirler. Fakat Türkiye'de çocuğum olmasın diye bıçağın altına yatıp meni kanallarını köreltecek yaradılışta insan bulmanın hayli zor olacağını tahmin ediyoruz. İnsan hayatının bildiğimiz kadari ile iki amacı vardır. İnsanlar nefislerini korumak ve nesillerini sürdürmek için hayat boyu mücadele eder ve aile kurarak çocuk yetiştirirler. Nefsini koruma olanağı iyice sınırlanmış ve ücretler düşük olduğundan, yavan ekmekle yaşamaya çalışan işçilerin, bir de meni kanallarını düğümleyerek çocuk yapma gücünü yokedecek olursanız, onun yaşamaya değer nesi kalır ki...

Emperyalizmin Türkiye'deki çıkarlarını sürdürmek ve işçi köylü gibi çok çocuk yapan ilerici kesimleri törpüleyerek, oy çoğunluğu ile iktidara gelmelerini önlemek, savunmamızı ve insangücüne dayalı ekonomik kalkınmamızı baltalamak için düzenlenmiş olan bu oyuna gelmemeli ve kanmamalıyız.

Çevremizdeki dost ve düşman ülkelerin hemen hepsi nüfuslarını hızla artırmak için büyük çaba harcıyorlar. ABD ve endüstrileşmiş Batı ülkeleri isteseler de çocuk yapamıyorlar. Bu toplumlar Asya'da, Afrika'da, Lâtin Amerika ve Orta Doğu'daki hızlı nüfus artışından ürkmekte, Doğum Kontrolu'nu ekonomik kalkınmanın gereğiymiş gibi göstererek canlı toplumları seyrekleştirmeye çalışmaktadırlar. Türk halkı bilinçli bir halk olarak kadınların helezonlanmasına ve gebeliği önleyici haplarla kısırlaştıralmalarına karşı çıkmış bu uygulama fiyasko ile sonuçlanmıştır. Şimdi de PROF.DR.L. SEZAİ YAMAN kalkmış bize masal okuyor. Türkiye'de durup dururken meni kanallarını bağlatacak enayi yoktur.

Hindistan ve Pakistan'da yaptıkları gibi para verseler de biz buna yanaşmayız. Bir süredir tarlalarımıza dikeceğimize karışanlar, şimdi kalkmış bilmem ne edeceğimize de karışmak istiyorlar. Hindistan ve Pakistan'da rahatça yürüttükleri aç ve yoksul insanları parayla kandırarak iğdiş ettikleri projeyi, bizde de uygulayacaklarını zannediyorlarsa yanılıyorlar. Türk toplumu erkekliğine pek düşkündür, milyon verseniz belden aşağısına el sürdürmez.

Erkeğin iftiharı ve namusu saydığı şeyleri bazı palavralara kanıp da körleteceğini zannedenler yanılıyorlar. Onun için böyle makaleler yazmasınlar. Çünkü bu yoldan kimseyi kandıramayacaklardır. Şimdi Prof. Dr. L. Sezai Yaman'a soruyoruz, döl yataklarına düğüm attırarak kısırlaşmanın bedelini para olarak kabul edenlere 25 Rupi ödül verenler ve bunu yapan doktorları paraya boğanlar, propaganda amacıyla makale yazarak halkı kandıranlara da acaba para ödüyorlar mı?...

İşçi kardeş dikkatli ol kanma, aldanma...

---

(1) - Ohlin, Goran, Nüfus Kontrolu ve Ekonomik Kalkınma, Hacettepe Üniversitesi Yayınları, No. 5, 1967

(2) - Yaman, Sezai L., Planlı Bir Çoğalma, Olay, 11 Mart 1974

Halkın sağlığı ile oynuyordu



Arslanlı Pamuk Fabrikasının sahibi Mustafa Çelikbaş

Eczanede satılan pamuklara suni elyaf karıştıran pamuk fabrikası sahibi yakalandı

İstanbul Mali Polis ekipleri bir süreden beri sağlığa zararlı pamuk imal eden iki fabrikayı basmış ve Arslanlı İdrofil Pamuk fabrikası sahibi Mustafa Çelikbaş, polis tarafından göz altına alınmıştır.

Yapılan bir ihbarı değerlendiren Mali Polis ekipleri bir süre önce Arslanlı ile Tez-Taş pamuk fabrikalarında yaptıkları baskın sonunda sağlığa zararlı çok miktarda pamuğa el koymuşlardır. Mali Polis Müdürü Vural Yener pamuk operasyonu ile ilgili şu bilgiyiveriyordu:

GÖZALTINA ALINDI

"Bir süre önce Tez-Taş ile Arslanlı pamuk fabrikalarının çıkardıkları pamuğa suni elyaf karıştırdıklarını haber aldık. Daha sonra kendilerinden habersiz aldığımız numuneleri ilgili yerlere incelettik. Aldığımız raporlar bu pamukların insan sağlığına zararlı olduğunu gösteriyordu. Bunun üzerine harekete geçtik, yaptığımız

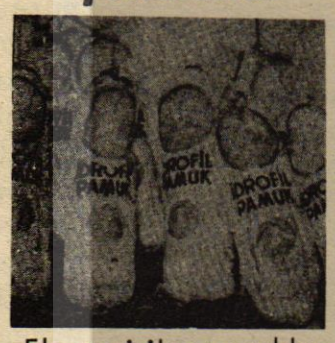

Ele geçirilen pamuklar

baskın sonunda piyasaya sürülmek üzere hazır yüzlerce kilo pamuğa el koyduk. Operasyon sonunda Arslanlı Pamuk İmalâthanesi Sahibi Mustafa Çelikbaş'ı göz altına aldık. Soruşturmamıza devam ediyoruz" demiştir.

SUNİ ELYAF NEDİR?

Suni elyaf hurma dalı ve benzeri ağaç kabuğundan çıkartılan ince iplik ve liflerdir. Bitkilerin dokularında önemli bir kısmı meydana getiren bu lifler tekstil sanayiinde kullanılır. Ayrıca uzunluk direnç ve üretim yönünde de bu elyaftan faydalanılır. Doktorların ifadesine göre pamuk taklidi olarak yaralar üzerinde kullanılan suni elyaf kanser yapabilme yeteneğine sahiptir.

Antalya'da 177 ton stok çimento ele geçirildi

Antalya'da mali polis ve maliye kontrol memurları, yapılan ihbarları değerlendirerek iki depoya yaptıkları baskında beyanname dışı olduğu bildirilen 177 ton çimento ele geçirmişlerdir. İlk baskın matbaa sokakta çimento ve briket satışı yapan Şefik Büyükduran'a ait depoya yapılmış ve 1340 torba çimento bulunmuştur. İkinci baskında ise betonlu kahve civarında Abdullah Alnıak adlı şahsa ait depoyayapılmıştır. Burada da 2 bin torba çimento ele geçirilmiştir.

Emekli Sandığı'nın memurlara borç verme yönetmeliği değiştirildi!..

Yeni yönetmeliğe göre memurlara yeni maaş katsayılarına göre borç verilecek

Devlet memurları maaş kat sayısının yediden sekize çıkarılması gösterme tablolarında değişiklik yapılması üzerine emekli sandığı tarafından iştirakçilere borç para verilmesinin esasları yeniden düzenlenmiştir.

Emekli sandığı tarafından gazetede yayınlanan yönetmeliğe göre, memurlara borç para verme sekiz kat sayı ve değiştirilen göstergeler üzerinde buldukları derecenin son kademe aylığının brüt olarak ödenmesi şeklinde yapılacaktır.



Kayseri Belediye ekiplerinin baskınlarda ele geçirdiği yağ ve şeker halka satıldı. Fotoğrafta stok yağ ve şekeri alabilmek için sabahın erken saatlerinde kuyruğa giren halk...

Kayseri'de belediyenin yakaladığı stok yağ ve şekerler halka satıldı

Kayseri'de ele geçirilen stok nebati yağ ve şekerler belediye ekiplerince halka satılmıştır.

Belediye Başkanı Niyazi Bahçecioğlu'nun İktisat Müdürlüğü'ne bağlı olarak kurduğu Yıldırım Ekip, yaptığı baskınlar sonucu 1500 teneke nebati yağ, 55 ton da kesme şeker ele geçirmiştir. Bu mallar, belediye tarafından müsade edilerek sahipleri hakkında kanuni takibata geçilmiştir.

Stok mallar, piyasadaki sıkıntıyı hafifletmek amacıyla belediye aracılığıyla normal fiyatları üzerinden halka satılmıştır...

Belediye ekipleri stokçuların şehirden malı kaçırmalarını önlemek amacıyla, şüpheli görülen kamyonları çevirip aramaktadırlar. Belediye ekiplerinin bu baskınları, özellikle aradığını bulamaz duruma gelen Kayserililer tarafından sevinçle karşılanmıştır.



MİZAH ...!

BECERİKSİZ

Bir kızla evlenmeye karar vermiştim. Son bir defa sorayım dedim:

— Dikiş dikebilir misin?

— Hayır, anlamam.

— Ya yemek yapmasını?...

— Hiç bilmem...

— Çamaşırı yıkarsın ama?...

— Ellerimi bozar.

— Yediklerimizin bulaşığını yıkarsın tabii?...

— Mutfakla aram iyi değildir.

— Eee, oldu olacak çocuk da doğuramam de?...

— Valla ne yalan söyleyeyim, kaç defa denedim onu da beceremedim!...

KUYRUĞUMA BASTILAR

Biyolojici, kediler üzerinde yapılan bir araştırmadan bahsederken acı bir miyavlama sınıfa yayıldı. Öğretmen:

— Aramızda kediler de var galiba. Bu sesi çıkaran erkek bir kediyse ayağa kalksın. dedi.

Arka sıralardan bir arkadaş ayağa kalktı. Öğretmen sordu:

— Neden miyavladın oğlum?

Öğrenci cevap verdi:

— Hocam arkadaşlar çok dikkatsiz! Üç seferdir kuyruğuma basıyorlar.

SOLDAN KULPLU BARDAK

Adamın biri solakmış. Kendine uygun olsun diye soldan kulplu bir bardak alacak olmuş. Birkaç dükkân gezmiş, soldan kulplu bardak bulamamış. Artık aramaktan vazgeçmek üzereyken karşısına bir bardakçı dükkânı daha çıkmış.

— Ne olursa olsun bir de şuraya sorayım. Bulamazsam bir daha aramam, diyerek dükkân girer. Ve:

— Arkadaş, sizde soldan kulplu bardak var mı?... diye sorar.

Satıcı şöyle bir düşünür. Meseleye derhal bir çözüm yolu bulur. Ve bardağın kulpunu adamın sol eline gelecek şekilde tezgâhın üzerine bırakır.

Adam bir bardağa, bir satıcıya bakar ve:

— Esnaf dediğin böyle olacak. Az daha bu koca çarşıdan soldan kulplu bir bardak bulamadan gidecektim. der, ve satıcının elini sevinçle sıkar.

YÜRÜYELİM...

Bir sabah, daireye gitmek üzere otobüse binmiştim. Mevsimin ilk karı yağdığı için otobüs seferleri bir hayli aksamış, duraklardaki insan kalabalığı alabildiğine artmıştı. Biletçi bey, —her zamanki ağız alışkanlığıyla— zaten çok sıkışık olan yolcuları devamlı olarak:

— Yürüyelim arkadaşlar, çift sıra olalım, boş yerlere yürüyelim!... diye ikaz ediyordu.

Sonunda, kalabalıktan iyice bunalanlardan birisi, bu sürekli uyarmalara dayanamıyarak vargücüyle:

— Kardeşim! Yürüyecek olsak otobüse biner miydik?... diye bağırdı.

Aslan avcısı

Vahşi hayvan avcısına sordular:

— Elinde yanar bir meşale tutan aslan avcısının hiçbir tehlikeyle karşılaşmayacağı doğru mudur?

Avcı mânalı bir gülümseme ile cevap verdi:

— Bu, elinde meşale tutan avcının koşuş hızına bağlıdır!

Canlı bebek

Oyuncak satan bir dükkânın tezgâhtarı, bir kız çocuğuna:

— Bu bebek bir iki kelime konuşur, bir şarkı mırıldanır, yatırınca gözlerini kapar, diye malını methediyordu.

Çocuk yüzünü buruşturdu:

— İstemem. Bütün bu söylediklerinizi evdeki küçük kardeşim de yapıyor... Başka türlü bir bebek çıkarın bana...

Güzel kadın

Bir salonda, çapkın bir genç, güzel bir kadına takıldı:

— Dul musunuz?

Kadın, son derece tabii bir tavırla karşılık verdi:

— Şimdilik, evet!...

Mahçup delikanlı

Genç kızın yeni tanıştığı erkek çok sıkılgandı. Birkaç defa ıssız yerlerde gezmelerine rağmen hâlâ onu bir kere bile öpmemişti. En sonunda kız dayanamadı:

— Çok rica ederim arkadaşım, küçük bir gayret gösteriniz, dedi.

Delikanlının sözlerinden bir şey anlamadığını görünce şunu ekledi:

— Sizinle arkadaşlık etmeye başladığımdan beri hâtıra defterime bir şey yazamaz oldum.

Seçme Sözler...

Gel, gel ama gelişine hayran olayım...

Topalın sevgilisi

Niçin baktın bana öyle?...

Şaşı

Gelen çocuk yakınım olur...

Tavsiye mektubu

Hepinizi ayrı ayrı selâmlarım...

Aleyküm selâm

Benim de canım var...

Canlı

Hele şöyle bir otur...

Oturak

Pamuklu çoraplar

Gözleri fıldır fıldır bir adam, ruh doktorunun muayenehanesine girdi:

— Doktor, tedaviye muhtacım. dedi.

— Neyiniz var? Son derece sıhhatli görünüyorsunuz!...

— Ama, pamuklu çoraplara düşkünüm çok seviyorum...

— Bunda anormal birşey yok ki... Ben de severim onları!

— Sahi mi doktor? Siz nasıl seversiniz? Sirke ile mi, yoksa şekerle mi?...

Sevil Berberi

İki arkadaş bir gazinoda oturmuş konuşuyorlardı. Kısa boylusu, ondan biraz yaşlı olana:

— «Sevil Berberi» ni gördün mü? diye sordu.

Yaşlı olanı omuzlarını kaldırarak:

— Huyumu bilirsin, dedi, ne zaman yabancı memleketlerde seyahat etsem, asla berbere gidip traş olmam...

Asansör adam

Ruh doktorunun otuzuncu kattaki muayenehanesine giren kadın:

— Ah doktor, dedi, kocam kendini asansör sanıyor, bir çare bulamaz mısınız?

Doktor başını salladı:

— Tabii buluruz. Ama onu neden getirmediniz buraya?

— Kendini asansör sanıyor dedim ya doktor... Bir türlü bu katta durmuyor!

SIRTINA BOHÇAYI VERSEYDİ

Yolda kör biri kambur arkadaşına «bu sabah bana ne oldu hala uykudan gözümü açamıyorum demiş.

Kambur — Karın benim gibi sırtına bohçayı vurup kapı dışarı etseydi. Gözlerin faltaşı gibi açılırdı.

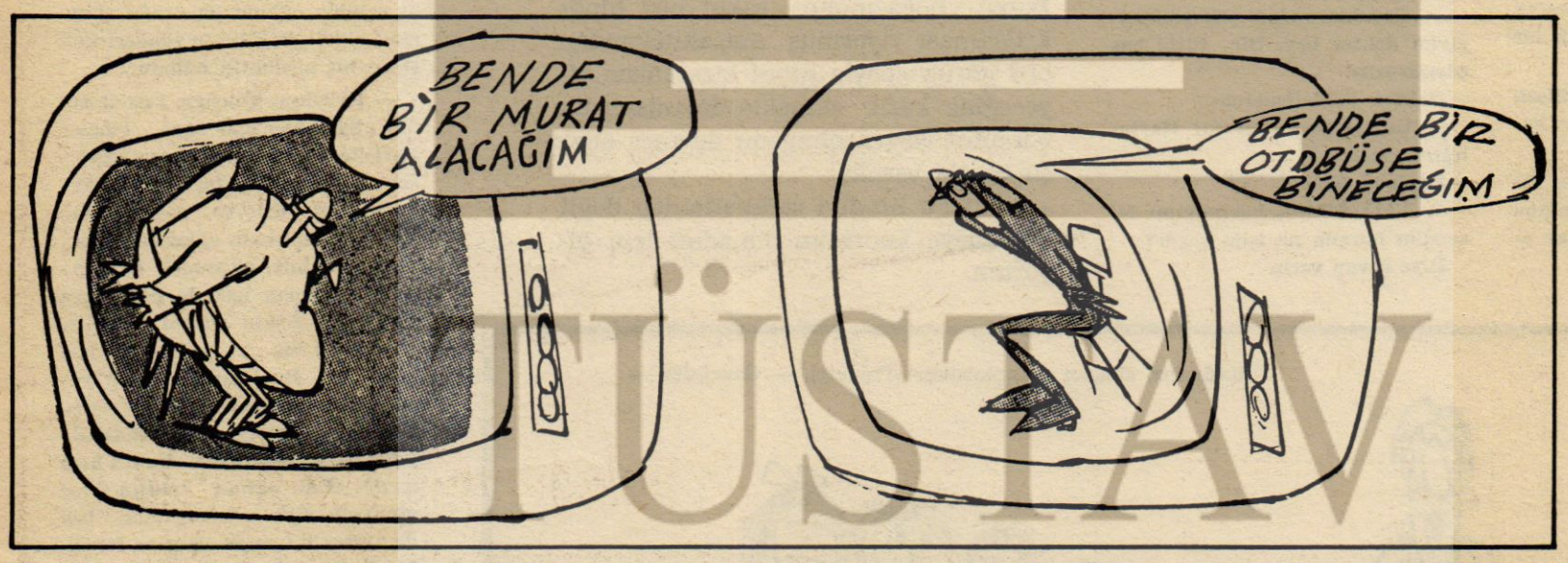

ZEVKİNE DÜŞKÜN

Rahatına ve zevkine düşkün bir akşamcı yeni gittiği bir şehirde Amerikan bar'a girer ve üç taburenin üzerine uzanır. Kendisini tanımayan barmen adamın bu tutumuna şaşırır bir şey söyleyecek olur fakat o daha ağzını açmadan akşamcı konuşur:

—"Beni rahatsız etmeyiniz. Üç bardak viski lütfen."

BİLMİŞGİLLER AİLESİ

grafik stüdyo



İyi yemek

Madam Roza, kocasına:

— Evlendiğimizden beri çok değiştin...

— Ne gibi?

— Evliliğimizin ilk günleri sofradaki yemeğin çoğunu bana verir, az parçayı sen alırdın... Bugün ise, aksini yapıyorsun!

— Ama sevgilim, sen bugün, evlendiğimiz günlere nisbetan çok daha iyi yemek pişiriyorsun.

Fıçı

Bir sarhoş, arkadaşlarına anlatıyordu:

— Dün gece şahane bir rüya gördüm. Bir şarap fıçısı olmuştum...

İçlerinden biri lâfını kesti:

— Vay hain herif vay, niye beni çağırmadın?...

ÖZTÜRKÇE MERAKLISI

Geçen yıl öztürkçe konuşmaya gereğinden çok özen gösteren bir arkadaşımla bir ilçe merkezinde geziyorduk. Epeyce yürüdükten sonra bir cadde üzerinde, kapısında «Sıhhi Şehir Banyosu» yazılı bir binanın önünden geçerken arkadaşımın gözleri yazıya ilişti:

— Bu şehrin «Sağlıklı Kent Yunağı» oldukça görkemliymiş, demesin mi?!. Böylece sıhhî şehir banyosunun da karşılığını bulmuş oldu.

Çapkın balıkçı

Çok çapkın bir adamdı. Bütün pazarlarını balık avına gidiyorum diye evden ayrılarak hovarda lıkta geçirirdi. Bir pazartesi akşamı eve döndüğünde, karısı:

— Gene balık avındaydın değil mi? diye sordu.

— Evet karıcığım.

— Öğleyin bir balık telefon etti. Pazar günü onu çok kovalamışsın, tutamamışsın, ama bu pazar oltanı atarsan yakalanacakmış, bunu sana söylememi rica etti.

ZEVK BU YA...

Yeni evliydiler. İş icabı, genç kocanın birkaç gün Ankara'ya gitmesi lâzım geldi. Acıklı bir ayrılış... Koca:

— Ah şekerim, dedi. Bilsen senden ayrı olmak, beni ne kadar bedbaht edecek...

— İnanmam, dedi karısı. Senin bundan bedbaht olacağına inanabilsem öyle bahtiyar olurdum ki...

Bir sorun

Bir papaz, kilisede vaaz ediyordu:

— Kötülüğe kötülükle mukabele etmek dinimize aykırıdır. Biri yanağınıza bir tokat vurursa ona öteki yanağınızı uzatınız...

Dinleyiciler arasında bulunan bir kadın sordu:

— Ya yanağımın birini tokatlayıp da zorla öpmeye kalkarsa ötekini de mi uzatmak lâzım?...

TEPSİYE KOY!

Köyden yeni gelen ve zengin bir aile yanına henüz giren hizmetçi, hanımın istediği sütü bardağın yanlarından iki eliyle sıkıca tutarak getirince, hanım:

— Kızım, süt böyle gelmez. Bir daha tepsiye koy da getir» diye tenbih eder.

Ertesi gün hizmetçi, sütü tepsinin içine döker ve zorlukla getirerek safiyetle sorar:

— Hanım, sütünü getirdim. Kaşık da lâzım mı, yoksa yalıyarak mı içeceksiniz?.

□

BİTLİS

Doğu bölgemizdeki birlikleri teftiş eden bir general, teftiş sırasında hastahanelerden birini dolaşmakta ve başhekim de hastalar hakkında konan teşhisleri «Bronşit, ülser, grip, diyare» diyerek, yanında duran generale arzetmektedir.

O sırada sıtmadan yatan saf bir erin yanında duran generale, doktor:

— Maleryalı!

Deyince, er yatağından doğrularak:

— Hayır kumandanım, der. Bitlisliyim!.

NEYİ VAR?

Hasta, doktora gitmişti, doktor sordu:

— Neyiniz var?

— İki ineğim ve bir de merkebim var!.

— Onu sormadım. Nenizden şikâyetçisiniz?

— Çocuklarımdan çok şikâyetçiyim doktor bey. Bir türlü baş edemiyoruz.

Doktor hiddetlenerek:

— Onları sormuyorum! Hastalığınız nedir?

Deyince, hasta:

— İlâhi doktor, hastalığımı bilseydim burada ne işim vardı?

Diye cevap verir.

KARDEŞİ

Ziyafete herkes bir şey getirecekti. Fransız şarap İngiliz üzüm peltesi İtalyan makarna, Arap kuşkus getirmiştir, yahudi de kardeşini getirdi.

BİR KUSURCUK

Adama senin gibi züğürde nasıl kız verdiler dye sordular. Adam bütün sorulara cevap verdi:

— Çirkin değildi, fakir değildi, hasta değildi, zengindi.

— Pek hiç mi kusuru yoktu?

— Yanlış bir parçacık gebeydi.

DOKTORLA KADIN

Kadın — Canım pek sıkılıyor sıkıntıdan kurtulmak için ne yapacağımı bilemiyorum.

Doktor — Seyahata çıkınız.

Kadın — Neye yarar, kocamda beraber gelecek değilmi?

EMRİNİZİ BEKLİYOR

Adamın biri. dalkavuğuna saatin kaç olduğunu öğrenmek için der ki:

— Saat kaç, bak bakalım

Dalkavuk - Baktım efendim saat emrinizi bekliyor.

BESLENMEYE KUDRETİ YOKMUŞ

Borcu boğazından aşkın biri hindi kızartması yiyormuş. Alacaklılarından biri görüp «böyle hindi kızartması yiyeceğine kuru ekmekle doyunsan da borcunu versen olmazmı deyince adam şu cevabı vermiş:

— Ben bu hindiyi sefahetimden değil beslemeye kudretim olmadığı için yiyorum.

Dişçi kadın

Durand'ın dişi ağrıyordu. Bununla beraber dişçiye gitmiyordu. Bir gün bir arkadaşı merakla:

— Böylesine acı çektiğin halde neden bir dişçiye gitmiyorsun? diye sordu.

— Gideceğim, dedi Durand. Ama çevrede kadın dişçi yok ki...

— Neden ille de kadın dişçi istiyorsun?

— Neden olacak... Bütün gün karımın kapa çeneni demesinden bıktım usandım... Bâri bir kadın dişçiye gideyim de, hiç değilse bir kadın bana «Aç çeneni» desin!...

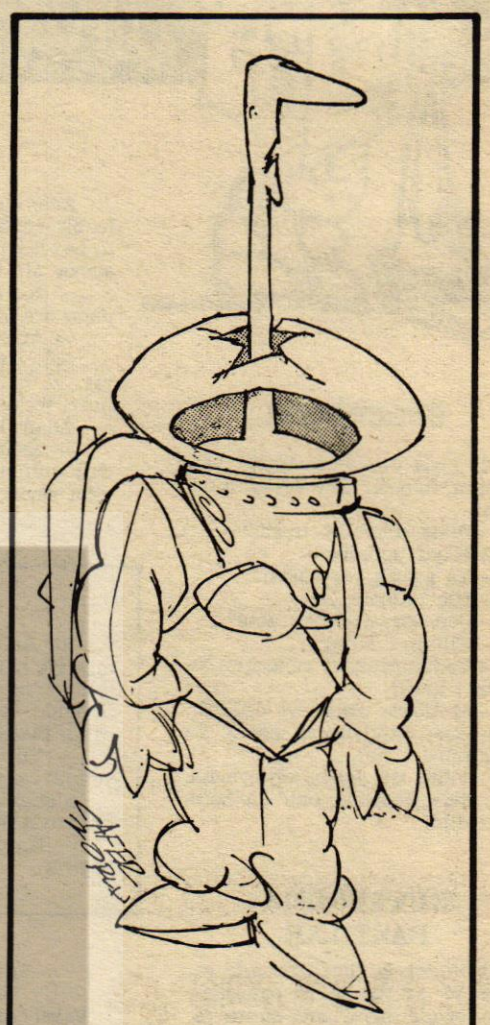

— Uzayda 84 gün kalan astronotların boyu 5 santim uzadı. —

TÜFEK KIRILDI

Vaktiyle tahsilini Fransa'da yapmış bulunan zengin bir adam, aynı şekilde oğlunu da orada okutmak niyetiyle, Paris'e gönderirken şöyle bir nasihatta bulunur:

— Evlâdım. Vaktiyle ben de senin gibi tahsil için uzun seneler Paris'te bulundum. Oranın eğlencesi ve kadını bol bir yer olduğunu bilirim. Genç ve yakışıklısın.. Boş zamanlarında eğlenmek hakkındır. Yalnız, eğlenmek ve çapkınlık yapmak için de bol para lâzımdır. Lâkin anneni bilirsin. mutaassıp bir kadındır, bunları bilmemeli. Bu bakımdan bize yazacağın mektuplarda, «boş zamanlarımda av yapıyorum. Gönderdiğiniz para yetişmiyor» dersen hem annen «Bak oğlum vaktini israf etmiyor» diye memnun olur, ben de ayrıca bu vesile ile sana istediğin fazla parayı gönderirim! der.

Oğlu Paris'tedir. Babasının nasihatlarına harfiyen riayet ederek kadınlarla bol bol eğlenmekte ve eve yazdığı mektuplarda da, av yapmakta olduğunu bildirerek her ay muntazaman babasından fazla para çekmektedir.

Gel zaman, git zaman, avlar sürek avına dönmüş ve istenilen para miktarı da artmaya başlamıştır. Bu işin kötüye gittiğini hisseden baba, artık avı bırakması için yazdığı nasihat yollu bir mektubu göndermek üzere postahaneye giderken, postacı eline gayet acele bir telgraf verir.

Telde şöyle yazmaktadır:

«Babacığım!.. Tüfeğim kırıldı STOP. Tamir parası olarak acele bin lira gönder STOP. Selâmlar STOP. Oğlunuz

Kadınlar, «kaçan çoraplardan» şikâyetçi. — Gazeteler —



— Biz erkekler de, kaçan kadınlardan şikâyetçiyiz!..

AF

Oysa Millet Meclisi Adalet Komisyonu'nda yapılan tartış - malar aksi doğrultuda gelişme - ye başlamıştır. Bazı partiler kendi görüşlerine uymayan bir tasarının Millet Meclisi'nden geçse bile, Senatoda engelle - yeceklerini ortaya atmış bulun- maktadırlar. Bugüne kadar çe- şitli yurt sorunlarını askıya al - dıkları yetmemiş gibi şimdi de bir af tekeli yaratmak çabası içine girmişlerdir.

Bu tutum barış ve huzur dö- nemine henüz giren Türk toplu- munu, yeni yeni kırgınlık ve dargınlıkların içine sürükle — mektedir. Unutulmaması gere- ken bir tek nokta vardır burada. Genel af dargınlık ve düşman - lıkların unutulması için çıkarıl- maktadır.

Çıkarılacak olan genel af- fın Türk toplumuna barış, huzur, dostluk ve kardeşlik getirmesi- ni diliyoruz.

kongre

er ve CHP Nazilli İlçe Başkanı söz alarak yurt sorunları ile il- gili görüşlerini açıklamışlardır.

SEÇİMLER

Konukların konuşmalarının tamamlanmasından sonra gün- dem gereğince seçimlere geçil- miş ve Halil Yakar'ın yeniden şube başkanlığına getirildiği gö rülmüştür.

Yönetim Kurulu Üyeliklerine Hilmi Bayzanoğlu, Ahmet Kara, İshak Koca, Sabri Çakan, İbrahim Çineli ve Basri Okur seçilirken aynı kurulun yedek- liklerine İrfan Dökez, Ekrem Ökte, Mustafa Ayhan Mehmet Açun, Mehmet Bozkurt ve Mus- tafa Arıoğlu getirilmiştir.

Süleyman Ülkü, Hayri Dik- basan ve Hüseyin Gençer De- netim kurulu üyeliklerine, Meh- met Baskı, Tahsin Gürman, Sü- leyman Kabadayı ise aynı kuru- lun yedekliklerine seçilmişler- dir.

Onur Kurulu üyelikleri Hü- seyin Sarıbekir, M. Emin Örnek ve Hüseyin Mısırlı'dan kurulur- ken aynı kurulun yedeklikleri - nede Ahmet Vefa Coker, Mevlüt Açar ve Ahmet Ercan getirilmiş lerdir.

Genel Merkez delegelikle- rine Hilmi Payzanoğlu, Ahmet Kara ve İslam Koçu seçilmişler- dir.

Genel-İş EMEK Kongresi yapılan şubelerimizin yeni yö- neticilerini kutlar, kendilerine çalışmalarında başarılar diler.

HİKAYE

yen bir çocuğu görür gibi oldum. Annem kolumdan çekti. Atlar bir kamçı darbesiyle yürüdü, tekerlek- ler döndü. Başımı döndürüp döndürüp ayrıldığımız eve ve sokağa bakıyordum. Ama ağlamıyordum, bu aklıma bile gelmiyordu, hem artık koskoca adam olmuştum, göz yaşı bana yasaktı.

Önde eşya yüklü iki araba, arkada biz ana o- ğul sinsi bir yağmur altında mahallemizi sessiz se- dasız gerimizde bıraktık. Bir gök gürültüsüyle ken- dimizi caddede yeni bir hayata, yeni bir savaşa doğru ilerliyor bulduk. Ardımızda kalan evde hat- raları mazi olmuştu. Sokağımızdan caddeye olan mesafeyi sanki bir yılda almıştık, herşey o kadar yeni ve değişikti.

Ahşap evden şehrin en uzak semtlerinden bi - rindeki kira katına böyle taşınmıştık. İki ufak o- damızdan biri caddeye, öbürü arka arsaya bakardı. Çok zaman annemle ben caddenin ışıklarını gören pencereden gelip geçen tramvayları, ağaç altında dolaşan insanları seyreder, bıraktığımız ahşap ev- de unuttuğumuz birşey olup olmadığını düşünürdük. Bazan koskoca dolaplardan birinde birşey unuttu - ğumu sanır, dakikalarca ne olduğunu araştırırdım, bulamazdım. Ama, o evde tasasız, şen masmavi ha- yallerle dolu, bir daha karşılaşmama imkan olma - yan küçük bir çocuğa bıraktığımı bilirdim.

Yavaş yavaş o ahşap evde bir zamanlar yaşa- dığımdan bile şüphe etmeye başladım. Bana sanki yarı mesut yarı korkulu bir rüya görmüştüm de bir- den dürtülerek uyandırılıvermişim gibi bir his gel- di. Bazan filmlerde görüp de kendi hayatımıza, hayallerimize elimizde olmaksızın karıştırıverdi - ğimiz, kendimize mal ettiğimiz bir rüya parçasına benzedi.

Yıllar yılı o ahşap eve giden sokağın önünde- ki caddeden geçtim, bir defa bile oraya sapma - dım. Yeni hayatıma yeni kişiliğime, yeni evime a- lışmıştım. Başka bir insan olmuştum. Büyük dolap- larda saklanan, erik ağaçlarına tırmanan, sur di- bindeki mağarada Bizans'dan kalma hazineleri a- rıyan çocuk değildim artık. İçimde uyuyan eski bir aşinaya can vermek istemiyordum. Mazi sadece gel- miş, geçmiş zamandı. Hatıralar da insanı üzen boş şeylerdi.

Günler, aylar, yıllar her zaman olduğu gibi farkına varılmadan geçip gitti. Çocukluğumun bü- tün şarkıları değişti. Biz birçok evlere taşındık dur- duk. Ben her yıl biraz daha dünyayı, insanları ta - nıdım. Yeryüzünün kaç bucak olduğunu öğren — dim. Ama herşeye rağmen ahşap evin sokağından geçmekten kaçındım.

Neden sonra bir gün yolum düştü. Sevdiğim bir arkadaşla o civardan geçiyorduk. Dostum bana bir- şeyler anlatıyor, ben söz de onu dinliyordum. Tam sokağın köşesinde, uzun zamandır içimde uyukla - yan ahşap evle içinde unuttuğum çocuk birer ha- yalet gibi canlanıverdiler. Şimdi ahşap ev kim bi - lir ne hale gelmiştir, bahçe kapısı kırılmış, çiçek tarhları bozulmuştur; İçinde oturanlar kaç defa değişmiş her yeni gelenle o odalardaki izlerimiz, hatıralarımız yok olmuştur, belki görsem de tanı - mam, içimde kurduğum alem yıkılır diye düşünü - yordum. Gene de kuvvetli bir his beni o sokaktan geçmeye zorluyordu. Arkadaşıma: "Şu sokaktan ge- çelim" dedim. Şimdi, çocukluğumun uzun yılların ardında kalan, yağmurlu bir sabah son defa olarak çıktığım o sokağına girecektim. Kaldırımlarında oynadığım, uçurtma uçurduğum, cam kırdığım so- kak; ilk arkadaşlık, ilk tatlı hayaller, ilk aşk, ilk umutsuzluk, hayatın ilk tokadı... Hepsi ile yeni baştan tanışacaktım. Bir masal dünyasına açılan kapının önündeymişim gibi tereddüt içindeydim. Bir iki adım sonra, bende yaşayan bir alem ya yı- kılacak, ya devam edip gidecekti.

O sırada arkadaşım kolumdan çekip, "Bırak şu tozlu sokağı, caddeden gidelim" dedi. Böylece o ahşap eve temelinden sarsarak yıktığını, çocuklu- ğumdan yadigar olarak kalan o masal dünyasını bir cümlede paramparça ettiğini bilemedi...

Evsahibesi, haciz memurlarını havagazı ile zehirlemek istedi

Ludia Kasparyan adında genç bir ka- dın, bir bankaya olan borcu yüzünden Taksim'deki evine hacize gelen bir avu- kat ile icra memurlarını havagazı ile ze- hirlemek istemiştir.

"Evimde hacizedilecek sadece buzdo- labı ve fırın var" diyerek Avukat Necdet Tolga, İcra Memuru Mehmet Pekkip ve Ta- kip Memuru Baki Saatçı'yı mutfağa sokan genç kadın kapıyı üzerlerine kilitleyerek kaçmıştır. Avukatın baygın bir şekilde ye- re düştüğü sırada dışarıdan yetişenler güç- lükle kapıyı ve camı kırarak içerdekileri mutlak bir ölümden kurtarmışlardır.

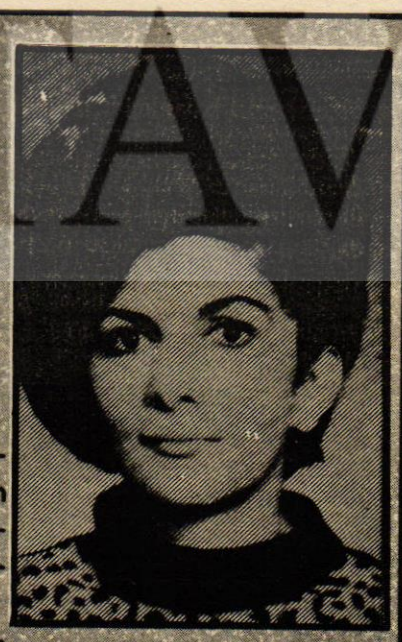

Öfkeli evsahibesi

Hacize gelen memurları mutfağa kilitleyip kaçan öfkeli ev sahibesi Ludia Kasparyan (33)

Lokavt

leneceğine inandıkları kuru - luşlar vasıtası ile hem yurda gönderdikleri paralar, hem de yurt dışında bankalarda birik- tirdikleri paralarla kuracak - ları kuruluşların yatırımları ile değerlendirilebilir. Böyle- ce işçilerimiz, yurda döndük- lerinde yeteneklerini değer - lendirebilecekleri tecrübele - rine uygun işler bulabilirler."

İşçi - İşveren ve hükümet ilişkileri konusundaki ilişki - lerde temel ilkenin ne olaca - ğını ise şöyle açıklamıştır:

"İşçi-işveren ilişkilerin - de artık Türkiye'de, karşılık- lı hak talebetme dönemine geldi. Bu hak talebetmede dev- lete de görevler düşmektedir. Benim anladığım anlamda, A- nayasamızda tanımlaması ya- pılan sosyal devlet, dar im — kanlının yaşamını rahatlata — cak devlettir. Bu bakımdan karşılıklı hak talebetmede sosyal devlet nitelikleri göz - önünde bulundurulacaktır."

Çalışma Bakanı Sav, çalı- şanların yönetime katılmala - rının ne şekilde sağlanacağını da şöyle açıklamıştır:

"Bu konudaki şimdiye ka- dar işletilmemiş yasalar iş- letilerek bu sorun çözümlene- cektir."

CEMİLE

ORHAN KEMAL

BU ROMAN, GRAFİK STUDYO S REKLAM AJANSINDA RESİMLENDİRİLMİŞTİR

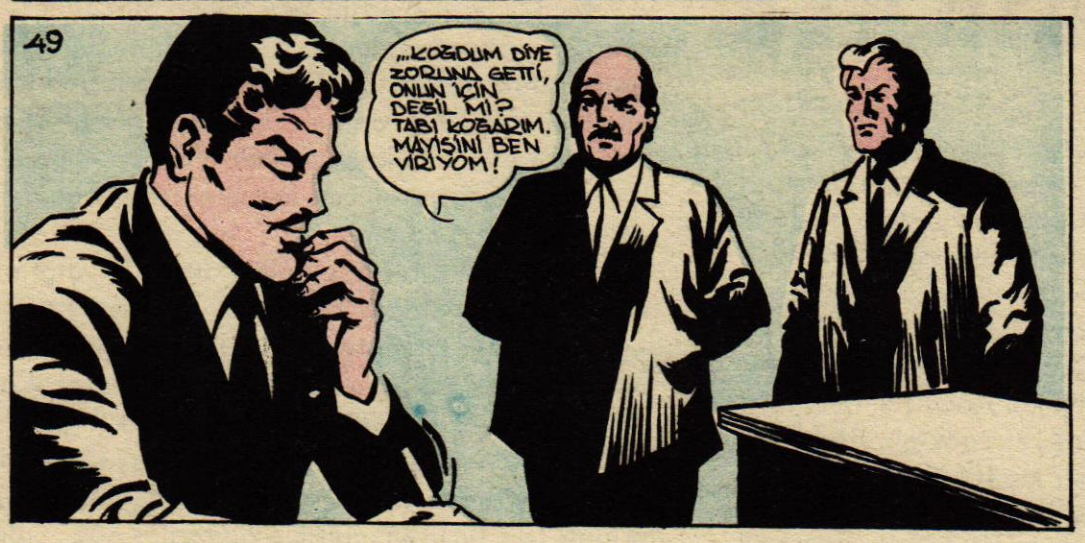

Muhasebe servisine geldiği zaman ağa saat dokuz buçuğu gösteriyordu. Onun muhasebe servisine girişi her zamanki gibi merasimle karşılanmış, sağlı sollu, pırıl pırıl masalarda, başlarını kocaman koca man defterlerine indirmiş çalışan memurlar ayağa kalkmışlardı.

Okumuş insanları huzuruna alıp onlarla alay etmeğe, maaş verdiği memurlardan mutlaka bir saygı görmeğe bayılırdı. İllede Doktor, Mühendis, avukat gibi gıptayla karışık bir haset duyduğu kimselere karşı çok daha haşindi. Şurda burda lafı gelince hemen taşı gediğine koyuverirdi:"...tohtur oldular, mehendis oldular, abukat oldular da ne?derdi, huzuruma vardılarmı el öfelemiyorlarmı?"

Bugün de her zamanki gibi muhasebeye girince bütün memurlar ayağa kalkmış, yalnız birisi, iplik haneden kovduğu katip aldırış etmemişti. Fabrikaya ortağı Numan Beyin aldığı bu katibin babasını da ortağı Numan Bey kadar sevmezdi. Geçmişini bilip, şurda burda yüzüne vuran, cahilliğiyle alay eden, bilhassa, soy, sop, asalet filan karıştıranlardan nefret ederdi.



Önündeki deftere başını eğmiş, bir şeyleryazar görünen katibe öfkeyle bakarken:"...Koğdum diye zoruna gitti, onun için değilmi? tabi koğarım. Mayişini ben viriyom! diye düşünüyor öfkesi artıyordu.

Katipse onu sahiden görmemişti. Bütün milletin, bilhassa Cemile'nin önünde "rezilce"koğulu - şunu bir türlü hazmedemiyordu. Annesinin yıllarca önceki sözlerini düşünüyordu.

Bütün hayatı boyunca kocasına kayıtsız şart - sız bağlı kalmış, onun öfkesine, küfrüne hatta da - yağına boyun eğmiş olan annesi, belkide hayatında da kocasına ilk ve son defa isyan etmişti,

İri yarı babası konağın geniş sofasında, rugan iskarpinlerini cızırdata cızırdata dolaşırken;

-...okumasınlar efendim, diye bağırmıştı, benim çocuklarımda okuyup tahsilli ali görmeyiversinler, kıyamet kopmaz ya; Hem okuyup ta ne olacak? Gözleri açılıp, hisleri incelip, etrafın çirkinlikleri karşısında üzülmektense, nemelazımcı birer küçük zeneatkar çoluk çocuklarının ekmeğinden başkasını düşünmeyi bilmesinler daha iyi



Tam bu sırada ufak tefek, halim selim annesi, elinde bir baş soğan, öbür elinde bir bıçak, mutfaktan dişi bir pars gibi fırlamış, kocasının karşısına dikilmiş:

-Okuyacaklar! diye haykırmıştı, evlatlarımı başkalarının karşısına el ovalamağa mahkum birer sünepe görmektense, ölmeyi tercih ederim. Benim çocuklarım okuyacaklar babaları gibi...

İplik haneden kovulduğu halde sesini bile çıkarmayişiyle, annesinin o zaman sözünü ettiği "Sünepe" olduğunu sanıyor, bundan kurtulması için ne yapması gerektiğini düşünüyorduki, omuzu dürtüldü döndü. Ağa. Ayağa fırladı ama iş işten geçmişti. Tıpkı iplikhanedeki gibi, kalın kırçıl kaşlarını çatan ağa, hışımla bakıyordu.

Neden sonra:

-Senin adın ne? diye sordu.

Katip ismini söyledi. Ağanın bunu bilmezmiş gibi davranışı tuhafına gitmişti.

Beriki hep aynı ağırlıkla:

- Senin baban, anan yoh mu? diye sordu, başında bir böyüğün yoh mu?

Her şeyi gayet iyi bilen ağanın bu türlü davranışı katibi büsbütün şaşırtmıştı.

- Var efendim.

ŞİİR KÖŞESİ

M.Günhan YILMAZ

FAL

Fal baktırdım
Oluyor muradım
Diz çökmüş deve kısmet dolu
Hane harici düşmanlarım var
iki kişi gözünü dikmiş
Bakışları kötü
Ama yapamıyacak bir şey
O, oh
Gelinlik giymişim uzun kuyruklu
Yanımda kumral kişi
El üstünde tutuyormuş beni
Ağzına sağlık bacı
Yalnız günüm, içim umutsuzken
ufacık kıvılcım
Kıvançla dolan içim
Muradımda oluyormuş
Muradım sen olduğuna göre
Hayat ne tatlı hoş
Fala bakan bacı ne temiz iyi
Dünya olaylarıda sayılmaz karışık
Önlenir işsizlikte
Ev kiralarıda ucuzlar
Hükümet yaptırırsa blok apartmanlar
Ev sahipleri, han sahipleride gelir yola
Ucuzlar yiyecekler
Oh her şey tümüyle ne hoş
Cebim delik olsun
Yarın olur param
Falım ne iyi hoştu
Fala bakan
Umutsuz içime attı umut
Mutlu kıldı beni...

BİR HİKÂYEMİZ

Oktay Akbal

ahşap ev -II-

Ahşap evde geçirdiğim son gece çok defa rüyalarıma girmiştir. Bütün gece eşyalarımızı toplamakla uğraşmış, sandıkları, sepetleri doldurmuş, yükleri yapmış, ancak gece yarısına doğru yatabilmiştik. Bir türlü uyuyamıyordum; gözlerimi kapıyor, uyumaya çalışıyordum, olmuyordu. Aklıma korkunç düşünceler, acayip hayaller geliyor, odanın her köşesinden üzerime bir takım garip şeyler fırlayacakmış gibi ürperiyordum. Dışarıda sinsi bir yağmur bahçeye düşüyor, erik ağaçlarının en yüksek dalları pencereye vuruyordu. yorganı başıma kadar çekmiştim. Gözlerimin önüne yarın bir daha hiç gelmemek üzere terkedeceğimiz ahşap ev geliyor, onun her yanını, izbesinden tavan arasına kadar hayalimde ürpererek dolaşıyordum.

Sabah erkenden iki araba geldi. Eşyalarımızı yüklettik. Annem mantosunu giydi, eline çantasını aldı. Ben iki elimde birer büyük bavulla sokak kapısından son olarak çıktım. Yağmur hala yağıyor, atlar soğuk damlalar altında kişniyordu. Evden ayrılışımız merasimsiz ama hazin oldu. Annem kapıyı kilitledi, anahtarı komşuya bıraktı. Ben kapı önünde üstünden yağmur suları akan penceremi seyrettim. O çamın ardında bana selam veren, gülümse -

Devamı Sayfa 15'de